晨報

THE MORNING POST

本報開設北京宣武門外丞相胡同中間路西門牌四號

中華民國郵務管理局特准立券掛號認爲新聞紙類

第五百三十六號

電話南局一千八百八十六號

本報今日出兩大張

本報價目

○本京每月派送大洋七角自取六角零售每份銅元四枚 ○本國內地每月大洋八角五分郵費在內日本同價 ○外洋每月大洋一元三角郵費在內 ○以上均逐日遞寄 半年全年照算空函訂報概不作覆不收郵票

廣告刊費價目

第一日至三日每行大洋一分 第四日至七日每字大洋八厘 第八日至半月每字大洋五厘 半月至一月每字大洋三厘 三個月九五折 半年九折 全年八折 均以一百字起碼 封面論前另議 題目另議 驗表木戳價按地位計 刊資先付後登 以上均係五號字其四三二等號字另議

[illegible]諸君認明盒內有價值一角之辦眞券者方是的貨無券萬勿購買價目每盒大洋一元每料六盒洋五元大盒二元北京前門外觀音寺青雲閣樓下崔氏辦香廬藥房啓

[illegible]服之痔漏止見奇效一料除根永不復發雙料兩瓶二元八角單料每瓶一元每料五瓶四元如日久成瘡另有外痔去管膏雙料每瓶二元單料一元北京前門外觀音寺街青雲閣樓下崔氏辦香廬分發行所啓

明明印刷局廣告

本局設在騾馬市大街丞相胡同曾經警察廳立案領有營業執照所有印機鉛字花邊材料等項俱新由外洋購來字畫端正印刷鮮明如蒙政學工商各界委印一切公私文件日報雜誌講義以及醫部著述零星雜項無不定價公道交貨迅速以副雅意願諸君向本局接洽可也電話南局三二六六號

律師劉崇佑啓事

鄙人現仍專任律師設事務所於北京丞相胡同中間路西電話南局一千六百二十二號凡以訟事及其他法律事件相托者請惠臨面談爲幸

馬克思研究叢書

馬克思的學說、在近代思想界占很重要的位置、現在更是他發展的時代、凡是留心世界思潮的人、都應該研究的、我國尚少輸入、本社爲此、特地選擇各種研究馬克思的重要著作、譯成叢書、不久由商務印書館出版、特此預告、附記書名如左：

淵泉譯註
（一）資本論解說　柯祖基著
（二）文化史上見馬克思　柯祖基著
（三）唯物史觀解說　郭泰著

一湖譯註
（一）馬克思派的社會主義　納曾著
（二）空想的和科學的社會主義　燕格士著

西谿譯註
（一）馬克思社會主義理論的體系　河上肇著
（二）馬克思傳附燕格士傳　堺利彥 山川均著

品今譯註
（一）馬克思呢？康德呢？　格華尼芝著
（二）修正派社會主義論　柏倫修泰因著

共學社啓

國立北京大學攷招廣告

本校本科英文學法文學德文學俄文學四系（其他各系本年不招新生）及預科均於暑假內在北京本校及上海（西門外江蘇教育會）兩處招考一年級新生應考資格本科必須高等或專門學校畢業預科必須中學畢業但其所認考之外國語爲德文法文或俄文則有中學畢業同等學力者亦得報考報名自六月十五日起至七月五日止檢查體格及試驗自七月十五日起分場舉行凡有志入學者屆期攜帶四寸半身相片一張試驗費現洋二元並畢業證書（預科認考德文法文俄文者即無畢業證書亦准報名）親來北京本校第一院或上海江蘇省教育會報名簡章可逕向報名處索取並見每星期一北京晨報一上海申報日上海時事新報後面

交通部唐山工業專門學校招考新生廣告

本校招考本科一年級預科二年級一年級插班生定於七月一日起至六日止報名北京在交通部育才科上海在寰球學生會章程可向本校函索

保定育德中學招生

歷陽七月三日中學班考試 八月一日留法預備班考試 章程函索即寄

晨報社叢書第三種 杜威五大講演

美國杜威博士、是現代有名的大學者、人人都知道的。他來北京講演了一年。所有講演記錄、散見京外各報。長篇短幅、美不勝收。其中最重要的、要算左列五種：

一 社會哲學及政治哲學
二 教育哲學
三 思想之派別
四 現代的三大哲學家
五 倫理學

這五種講演、曾經本報連續登載、早爲讀者所歡迎。但前此因爲時間匆促、或不免有訛漏的地方。現由原記錄人、重行整理校勘一遍、詞意更加嚴精。不但附有杜威夫人講演一篇、且是研究初等教育的人、不可不看。全書十餘萬字、三百餘頁。書印無多、要買的趕快：

▲出版日期在八月一日
▲購豫約券日期截至七月三十一日止
▲定價每部大洋七角 郵費加一
▲豫約減收大洋四角 郵票代用加一

外事評論出版廣告

第一期要目

論說 ▲日本軍閥論 ▲論日英同盟之經過及其將來 ▲日本糧食問題
譯叢 ▲日人對於中日關係之觀察 ▲日人對於新銀行團之態度 ▲日人對於西伯利亞問題之主張
記載 ▲特別大事紀要 ▲日本大事紀要 ▲歐美大事紀要
僉載 ▲德國和約 ▲德約履行程序一覽表

總發行所中華書局

中國銀行緊要啓事

本行於六月二十七日重行召集第三屆股東常會開會地點原定奉天會館業經登報通告現據該館聲稱本館是日另有他種要用請將預約撤銷等語茲特改定在金魚胡同那宅花園仍於是日午後一鐘開會特此通告 中國銀行總管理處啓

英數補習科招學

本會爲推廣教育便利升學起見特設高初級英算補習科每月學費現洋三元有志學習者即至[illegible]湖南會館索閱簡章報名可也 旅京湖南學會廣告

眞光電影院啓事

啓者本院自開幕以來自信無不圖貴客上之利便深蒙諸君不棄正思更加改良以副盛意不料六月九日鄰居失愼市場爲墟敝院亦在其列致諸君未能得觀秘密英雄及怪俠之全豹日蒙至愛親朋交相慰問感激莫名謹先道歉行敝院新院不日着手建築年內成立時當再與諸君相見也 眞光電影院謹啓

東京通信社分行

（北京）分行（京兆區域）北京 海甸 通縣（直隸省）天津 保定 唐山 順德 勝芳 灤縣 石家莊 豐鎮（山東省）濟南 濟甯 烟台 龍口（河南省）開封 周家口 漯河 新鄉 鄭縣 彰德 歸德 駐馬店（山西省）大同（江蘇省）上海 南京 下關 揚州 無錫 徐州 淸江浦 蘇州 鎮江 武進 常熟 南通（江西省）九江（浙江省）杭州（湖北省）漢口 宜昌（湖南省）長沙（四川）重慶（安徽省）安慶 蚌埠 蕪湖 宣城 東三省 奉天 營口 長春 哈爾濱 吉林 黑龍江 黑河 鐵嶺 孫家台 大連 四平街 錦縣（特別區域）熱河 歸化 張家口 多倫 赤峯 包頭鎭 宣化府 海外 香港 星加坡 日本東京

東京通信社啓事

中日關係密切是大家都知道的；日本政治社會的改造有許多地方可以供我們的參考、又是大家所承認的；要研究日本實在情形、必先搜集我們研究的材料做參考、又是許多人見解相同的；因爲有這幾種原因、我們才設這一個東京通信社。我們的意思是：（一）想傳達中日極有關係的消息、（二）想供給極有研究價値的參考資料、（三）想分析各方運動的眞相、（四）想調查各事業的內容、（五）想編成有系統的記載、使國人明白日本改造進步的趨向、（六）想解剖各種政策的裏面、使國人明白日本當局的眞正意思。我們通信的範圍：（一）勞動問題、（二）婦女問題、（三）教育問題、（四）思想問題、（五）經濟問題、（六）[illegible]問題。每月通信至少四次、每次四千字以上。第一次通信自六月十五日起。國內各報一律送發兩月、但是要請代我們登載廣告和按日送我們一份報。兩月以後如有願意繼續的、我們按月收稿費國幣六圓。在送發期內各報凡有來信索稿的、一律寄送。

▲東京通信社社員 高一涵 馬伯援 謝晉青 羅豁

▲通信地址暫定在日本東京神田保町十番地中國青年會謝晉青那裏

解放與改造

月出二冊每冊一角

▲第二卷第十二號目錄 ▲評論 [illegible]農村運動[illegible] 國家與婚姻[illegible] ▲論說 德國新共和憲法 ▲思潮 克魯泡特金[illegible]社會改造思想[illegible] 社會實現[illegible]

民[illegible] 上海泰東圖書局 中華書局 各地[illegible]

什麼話

George Herbert Palmer著 霍儷白譯

這本書原名[illegible]、日本人稱井晉太郎譯作[illegible]、本書係耶路大學巴爾麻教授[illegible]著作、[illegible]現已[illegible]、不日出版[illegible]

美商公懋洋行敬告交易諸友

啓者本行買辦劉鏡波現已辭職嗣後對於京津本行生意已然斷絕關係凡北京生易乞向本行洋經理馬華代理喬接洽可也現有出行某以津行名義賣東跡招搖乞留意 電話東局一九四九 九四二

王鳳岐牙醫生

王鳳岐牙醫生遷移金魚胡同西口路北協和藥房樓上電話東局二六九二

鐵板數推命

由滬到京寓游藝園[illegible]上海各報[illegible]北各儲臣商皆許余以爲知音知我者[illegible]然不明是書詳細者尚居多數每日上午十鐘開館晚六點止[illegible]磨廠[illegible]店電話南局三三二一 北海鐵柳泉啓

教育部選派留學外國學生事務處通告

查本屆選派留學外國學生試驗前經布告在案茲定於六月五日開始報名所有各省第一試錄取各生及依照選派規程准免試全部或一部之國內學生務望到本部後身手帕胡同本事務處接洽特此通告

請速看張承蔭教育筆記卷一!!

▲內容 濟南 南京 鎮江 無錫 蘇州 各種學校 女子師範 參觀記 遊記及詩詞 參觀意見 子大學先生對於教育部學生學業成績考查規程極不滿意欲行改良張先生調查且對於學校管理法之改良有共和國式之中學校組織大綱凡大中小學校教員及師範生均不可不從事研究（全國中學校改良計畫載在卷二不日出版）定價三角有優待券者八扣如有欲索券者請直向京師公立第一女子中學校英文教員張承蔭先生函取可也 外埠購買郵票代價 各大書坊均有出售 總發行處京師公立第一女子中學校

敬進湯定之畫例

中堂 ▲三尺十二元 ▲四尺十六元 ▲五尺念四元 ▲六尺二十[illegible]元
單條 ▲四尺對裁八元 ▲五尺對裁十二元 ▲六尺對裁十六元
横幅 ▲四尺對裁十元 ▲五尺對裁十四元 ▲六尺對裁二十元
團扇摺扇 ▲每柄四元
冊葉 ▲每方尺四元 ▲一尺以外酌加
繪圖 ▲每方尺六元

先潤後繪隨封加一

東城南小街羊尾巴胡同二十四號 電話東局三一二四

中義實業銀行廣告

本銀行總行設於東交民巷桂樂第大樓現已籌辦完備呈准駐津義國領事署註冊轉詳財政部農商部幣制局立案茲定於陽歷五月十二日陰歷三月二十四日開幕專營各種存欵放欵匯兌貼現抵押有價証券買賣各國貨幣以及一切商業銀行事務無不承辦交易格外克己手續務求敏捷以副惠顧諸君之雅意謹此廣告 總管理處電話東局一三八四 京行營業部電話東局一〇二三

同濟大藥房附設 陝西巷南口

醫師 徐紹秋 錢壯 專治內科外科眼科花柳科皮膚科小兒科耳鼻咽喉科 葉振華 專治婦科產科

女醫師

時間 上午九時至十二時 下午二時至五時

診券 普通券二角 特別券五角

出診 二元 接產十五元

中國實業銀行儲蓄部

有獎儲蓄

儲欵 每月每戶十二元或九元或六元或三元外埠儲款請按月按季或按年匯寄本行辦理

還本 如儲戶繳足期限時照章程一概還本並給餘利且已繳足兩年以後無論得獎多少均可照章隨時取回儲欵

開獎 每月一日開獎一次

得獎 十二元者每月有得獎二千元之希望九元者每月有得獎一千五百元之希望六元者每月有得獎一千元之希望三元者每月有得獎五百元之希望

地址 北京西交民巷 濟南城內府門前 天津法界十二號

章程 閱詳細章程請向本行索取

注意 現已開獎九次第十次開獎准於下月一日舉行

中國實業銀行儲蓄部謹啓

學術講演會啓事

本會定於六月廿七日（星期日）在西城前京畿道美術學校講演茲將題目及時間列左

講演者	講題	時間	講演次數
李大釗	羣衆心理與羣衆道德	早午九時至十一時	第一次

北京醫院

院長 醫學士 侯希民 醫員 朱企洛 產科女士 [illegible]子勝

門診 自上午九時至下午五時 急症 接生 出診 住院

院址 順治門內石駙馬大街電話西局四一二三

注射 種痘 檢驗 隨時應需

經售各種醫學書報

丁氏醫學會醫學講義錄全廿四冊十九元二角另售每冊八角 花柳病問答全冊大洋三角 家庭須知衛生寶典全冊大洋五角 衛生叢報月出一冊已出五冊每冊二角

院長午前不療 午過候

鳴謝名醫滿新齋先生

內子黃特英腹患水漲其大如鼓且時加多病將及二年用費至千金以上延醫久治時愈時劇勢難生存身後事亦皆預備後經胡士佛君介紹滿君新齋深明醫學治病神效屢見屢聞今往請治逐日減輕絕未反覆現竟全愈且體强神旺矣特鳴謝幸佈精便周知滿君住絨線胡同東小拴馬椿路北十號惠耕堂住西磚胡同電話局一千〇七十六號 張樹勳謹啓

天氣

中央觀象臺氣壓溫度
昨日天氣
平均七百五十一公厘二五
最高七百五十二公厘六二
最低七百五十〇公厘一二
平均二十四度三
最高三十度
最低十

冠蓋往來

今日英美金行情

銀錢行市

船期一覽
奉天 太古 由大沽往上海 六月二十七號

緊要新聞

日本對中東路之無理要求
▲督辦處之拒駁

日本政府現因中東路土匪騷擾沿路防軍及路警均不能保護故特日向該路督辦處要求下列各項以資保護各處居民(一)沿路添設日本護路軍隊(二)沿線附設日本警察(三)所有各處匪警須調用日軍共同勦辦聞督辦處因其不但有礙路權且傷國家主權刻已嚴行拒駁云

日本將有農民黨出現
▲國民黨議員之發起

東京電云國民黨所屬議員擬糾合全國農民所選議員以組織農民黨 已向全國農民徵求意見贊成此舉者極爲踴躍是以刻正從事具體進行中云

日德審判委員定期赴任

東京電云依平和條約之規定 其被命任日德混合裁判所審判委員 之東京高等審判廳庭長須賀喜三郎氏及同委員顧問福山參事官由京都地方審判廳長細野東京高等審判廳推事西澤東京地方審判廳推事定於來月上旬出發云

協約國討論限制德軍備
▲德軍裁減至十萬名
▲於七月十日以前實行

巴黎十九日電云各國大使會議對於限制德國軍備案業已議決限德國於七月十日以前將所有軍隊裁減至十萬人此種議已提交波龍 Boulogne 會議云又電云法總理米爾蘭英總理魯意喬治偕同大將英外長寇爾遜 Curzon 法財長馬薩 Marsal 及英相 Chamberlain 利威爾遜 Henry wilson 等已抵波龍預備開會云

四强又將把持中東路

四國會議中東路善後辦法＝開會地點在華盛頓＝事前並未通知我國

俄亂以來東省鐵路經我國積極整頓並有籌備收回之議因此大招俄舊黨之忌屢以種種手段陰謀破壞迨至近日東路沿綫遂有危機四伏之勢昨據某方面傳出可靠消息英美日法四國現以維持該路爲名擬各派專員在華盛頓會議辦法但並未正式通知我國 國人對於此舉似應加以注意云云

勞農政府代表之時局談
▲農民謳歌政府之原因

俄國通商委員長克拉西氏與法國駐英里辨爾特新聞特派員之談話云俄國之農民雖非屬於共產主義即當革命之初農民亦曾拒絕勞農政府後以特尼金之虐待農民 農民乃視勞農政府有此善於彼之覺悟因勞農政府對於大農雖徵發其家庭食料及其貯藏之麥類對於中農僅半徵之對於小農則毫無所徵發是以農民乃有承認勞農政府之舉云云

美國對俄政策之游移
▲不干涉俄事亦不承認其政府

英國政府現雖與俄國通商代表開始通商之商議但美國之對俄政策初無何等之變更茲據美國國務卿高爾比氏致電美國勞動聯合組合大會之電文云對俄交涉迄今尚無若何之效果而俄國勞農政府雖主張以承認政治上之勞農政府爲更新通商條約之條件但美國政府則毫無干涉俄國國民內事之意思 且對於勞農政府謂爲尚不足以表俄國大多數之意志也云云一方美國勞動聯合組合會則反對承認俄國勞農政府之聲浪非常沸騰因之大會中之對俄通商案亦爲否決云

海參崴選舉之派別
▲共產黨占優勢

據海參崴電云極東臨時國民議會之選舉業於六月十三日舉行而海參崴區所選議員之成績如下(一)社會黨聯合會員(共產黨)二萬二千五百四十票(二)社會民主黨四千七百十八票(三)社會革命黨七百七十九票(四)宗教信徒團三百七票(五)新庚孫民團二百二票 六 依孟河西方地主團體四十二票 海參崴之議員數共二十五人其各黨之分配數則爲共產黨二十人民主黨四人(以上爲共產黨系)社會革命黨一人云

海參崴議會已開會

共產黨佔優勢＝莫氏主張與謝米諾夫調和＝外人不承認此次幣制改革

海參崴二十一日電云海參崴此次選舉結果共產黨大獲勝利已於昨日召集開會 到會議員有一百八十人自治政府首領莫杜羅夫 Medurfebb 致開會詞略謂今日吾等須停止內爭與謝米諾夫調和以統一遠東 各部并宜一方面與莫斯科政府聯絡而一方面保護外人 法律上之利益云開會時秩序甚整齊且各人 極形踴躍當時即委派審查委員以審查議員證書舊幣兌換新幣之期業已截止此次收回舊幣約有二兆惟外人對於此種幣制之 改革現尚未承認云

土耳其困獸猶鬬
▲國民黨氣勢大盛
▲意斯米之激戰

倫敦十九日電云關於阿那多利亞情形路透電社訪悉 國民黨現正日事擴張其利益推廣其勢力該黨除意斯米特半島及士麥那地方外現已佔有阿那多利亞全部其軍隊沿黑海海岸全部在加利波里半島對面者約計常備軍一萬七千五百人又臨時招募之軍兵一萬九千五百人多數之軍械及軍需品均取諸小亞細亞內地云又君士旦丁十九日電云 土耳其國民黨與英國軍隊迭次於意斯米境內發生戰事基督教民與各國人民均已離境云

聯盟會對於俄波案之表示

理事部十六日之宣告＝聲明俟俄國態度定後再出裁判＝讚美波斯之和平態度

波斯國俄兵侵犯領土提請國際聯盟會裁判已誌本報茲復得巴黎電聯盟會理事部於本月十六日將討論結果宣示大意謂俄勞農政府對波斯既有撤兵之聲明波斯政府亦正繼續與俄交涉聯盟會此時尚未便出而干涉應俟俄政府不能踐行撤兵之宣言再由聯盟會出而處理聯盟會對於波斯此種提案認爲自保和平深致讚美之意云云

聯盟會電催吾國秘書
▲加入聯盟不可緩

與約批准後吾國應派國際聯盟會代表正在商訂不日可定至聯盟會秘書廳業在倫敦成立 第一任秘書長英人特勒門特氏昨已有專電約外交部參事嚴鶴齡擔任秘書並須於九月以前赴任 外部已在籌備一切云

愛爾蘭問題不可收拾
▲政府與工人相持不下

倫敦十八日電云鐵路同人代表團領袖湯默氏宣言該代表團曾向政府提議凡遣派軍隊及輸運軍需品于愛爾蘭之舉應即停止政府業經拒絕但由明日將極力設法以防激怒人民之事倘再推却運送軍隊及軍需品則政府擬即截斷愛爾蘭各鐵路交通云

斯巴會議展緩之原因
▲德國政局未定之故

巴黎十九日電云巴黎報載稱因德國組織內閣諸多困難故斯巴會議更將展緩至七月十日舉行云

共和黨政綱與何佛氏
▲贊成共和黨政綱
▲失去候選總統位置

華盛頓十九日電云民主黨預選何佛 Hoover 爲候選大總統但何氏現宣言謂 彼贊成共和黨此次會議所議決之政綱 蓋此種政綱乃一種維護的進步的政綱云云 民主黨以何氏有此種宣言將不舉彼爲候選總統云

法國撤退駐土軍時期

巴黎二十日電云君士旦丁傳來消息云 法國屬地軍隊駐紮於君士旦丁者一俟英國派兵鎮守歐屬土耳其新邊界之時立即撤回云

中歐左黨最近之議決
▲加入第三國際社會黨大會

莫斯科二十日電云德意志斯拉夫匈牙利各國社會民主黨之左黨現在波領斯波 Presburg 開會 業已議決加入第三國際社會黨大會云

昨日閣議與山東問題
▲日牒答否問題未決定

山東問題日來消息又形沈寂昨日閣議席上對於此次日使所致通告 應否答復一節復經一度之討論但結果仍未完全決定云 又聞濟南省議會昨有號電(二十)抵京分呈府院原文謂報載日本三次通牒已遞外部不勝驚駭伏懇堅執前議貫澈不與直接交涉之主旨迅予駁回 一面決定提交國際聯盟公判以慰全國之望云云

靳內閣之起倒
▲總統囑張作霖調融
▲薩代理勸駕有三法
▲其如安福部不承認何

聞東海近對內閣方面極端注意除與府院人員商定仍請靳閣回任外 復囑在京之東三省巡閱使張雨亭調融閣揆以息各項爭議云 又聞政界消息邇來薩鼎銘代揆對於時局問題確極希望靳翼青氏迅速回任近兩日尚與府院各要人表示願以三法勸靳氏(一)再以府院名義勸靳勿庸續辭即日銷假保全一切(二)託任野政客以化除黨爭手續勸靳回任俾內閣主持有人(三)請張雨亭巡閱使速勸靳氏即日銷假取銷退志云 另一消息日昨(十九)安福部在太平湖開會開議決事件謂內閣問題無論如何決不承認靳閣復職 如萬不得已時周少樸出而組閣或者有磋商之餘地云

到京第四日之張作霖
▲東海合肥處俱已發表意見
▲特枉駕到保定會曹琨

張巡閱使到京後與各方接洽已有頭緒 昨日下午特乘專車赴保與曹經略面商一切 聞曹經略前此本擬北上旋以事未果張使得此面商之往返甚感困難久待特於昨日(二十二)下午二時五十分專車赴保前蘭洲梁善楠等 十餘人隨同前往並帶衛隊一連機關槍兩架俾資保護聞張使在保不作勾留大約今日(二十三)或即返京云 又聞張氏自入京以後對於各項問題異常審慎其對於內閣問題極力主張挽留靳揆即日銷假鎮定國務而對於湘事則認爲譚張私人之爭不願中央加以討伐 以免勦撫兩端假滿 後即邀靳揆及各要人在府設宴爲張使洗塵所有應籌事項亦可假此機會詳加討論以圖解決而免各方面再生誤會云 又據某方面消息云前(二十一日)晚張巡閱使赴團河謁段合肥時因談及近年以來大局紛擾如斯所以不堪收拾者實係某系人物爲私利之是圖毫不思及國家與個人有聯帶關係設如國不成國殊無個人利權之可言何若如公萬勿護庇某系否則倘有意外之事變則我公半世之名望恐難挽回等語 又聞張氏於到京後之第一日曾赴永康胡同與張紹軒接洽一次云

直魯豫晉巡閱之醞釀

又一消息云自張巡閱使來京後政局內幕頗有變化緣張使於日謁見元首時均已一一陳述 內閣問題則主 張挽留靳揆和議問題則主張包含兩廣均與元首若合符節且亦深得合肥之同情 故進行頗爲順利惟其具體意見須俟商同曹使後方肯表示云 曹仲珊堅辭四省經略使等情迭誌本報政府亦以南北議和經略使名義自不便繼續存在復爲免除職權重疊起見擬將經略使以明令撤消另以曹氏爲直魯豫晉四省巡閱使此項計畫正在商酌中不久當可成爲事實云

日本宣布二次通牒全文
▲外務省發表＝各報登載
▲意在鼓動彼國輿論
▲以遲延之責＝促我直接交涉

日本對於山東問題二次通牒我政府如何答復尚未決定日本政府於本月十五日將其外交將該通牒全文發表實行其一部之宣傳政策茲從大阪每日新聞譯出如左

自本年一月平和條約發生效力以後帝國政府(日本政府自稱下仿此)依據該條約所規定以德國在山東之權利利益確實歸諸日本之事屢次確守公約訓電駐華公使以期實行歸還膠州灣及其他善後惟措置其訓電如下

(一)帝國政府依照屢次之聲明希望將關於歸還膠州灣及其他之善後措置問題與中國政府開始交涉且爲迅速誠實之解決同時並希望中國政府遂行此項交涉之準備

(二)關於山東鐵路沿綫之日本軍隊則依照曩昔之聲明雖與歸還膠州灣及其他中日兩國間之協定有連帶之關係但帝國政府亦有於交還膠州灣以前即爲撤退之意嚮惟我軍(日本軍)撤退以後苟無以充當警備鐵路之任則不足以確保交通之安全非但日本蒙其不利即經營合辦利害均等之中國亦將受不利之影響故於中國政府不將巡警隊組織完就足當鐵路警備任務之前我軍出於不得已暫爲留駐是以希望中國政府迅速組織此項巡警隊一俟組織完備則雖於中日協定未成立以前我軍亦即撤退

上述之通牒業於本年一月二十四日發表而帝國政府則從事準備與中國政府允爲商議之手續乃歷三個月之久中國政府尚無若何之回答 當此世界各國方努力於確立永久和平之際中日兩國反放任山東問題而不爲解決徒使荏苒時日帝國政府深引爲憾 況駐德帝國代理大使業已接收由德國政府依據平和條約第一百五十八條之規定而交付各種之文書則帝國政府自當爲謀日中兩國之利益起見希望速行解決山東問題因又於四月二十六日訓令駐華公使向中國政府催促速爲開議中國政府乃於五月二十二日爲下述之答復(即中國交付日本關於山東問題之回文已誌各報今姑略之)

帝國政府又於六月十四日再電小幡公使令其以下述之旨向中國政府說明以促其反省

依據中國政府之覺書中國以未簽德約不得依據對德條約及全國人民對於本問題之態度異常激昂爲理由聲明不便遽爲答復之帝國政府則以爲關於處理本問題之根本原則實任於中日兩國間之公約而帝國政府之所期待者除速爲公平妥當之解決外別無他意實已屢次聲明毫無疑義顧中國政府乃以未簽字於對德平和條約及以民心激昂之故爲詞 不便與日本直接商議青島問題此帝國政府所不能首肯者也 蓋以德國依據中德條約所得在山東省之一切權利利益已據對德平和條約移轉於日本業爲明確之事實故中國政府即以前記之公約不爲承認此項移轉之前諾而上述權利利益之歸屬於日本亦已爲當然之事而簽字於對德平和條約與否已無何等之影響至爲明瞭況帝國政府曾於對德平和條約發生效力之後即根據屢次之聲明與公約向中國政府提議開始商議將以權利利益中之足以歸還中國者漸次交還之而與此有連帶關係之事須爲確定者亦開議確定之中國政府首速予允諾了解帝國政府之分明態度實爲帝國政府當時之所深望者乃中國政府於遷延數月之後卒以未簽德約與民心激昂爲理由拒絕與日本開始關於本問題之商議是出帝國政府將以履行條約義務之[illegible]約之誠意與希望[illegible]遲延[illegible]謂遲之責任固不歸而自明也但帝國政府素以中日邦交爲念故苟中國政府而思有便與日本開始商議之時則日本於不論何時總可與中國爲關於本問題之商議惟中國之真意亦不願負遲延解決本問題之責任乘諸世界視聽之誤解帝國政府茲再披瀝其誠意以正鄰邦之考量至山東鐵路之警備隊問題業如一月十九日所致通牒中之記載待中國政府組定巡警隊以後則雖於中日協定未成立以前日本亦願將之撤退已於巴黎會議之時得列國與日本間之諒解故帝國政府仍希望中國即行組織巡警隊以便與中國當局協定手續而實行撤退至所謂膠澳環界內外一切軍事上之設施則帝國政府雖極欲與中國政府開始交涉確定其處置之方法但此爲中國政府商議山東善後時之問題即爲中日協定告成後之局部問題此種問題待山東問題解決後自能解決也

預報
觀象台
二十三日　天晴
本日天氣
氣壓　低
溫度　高
風向　當多有
風力　最大每秒約四公尺至六公尺

▲西站出京　劉夢庚　張作霖
▲西站來京　姜文熙　鄒芬　闞桐
六月二十二日

▲花旗銀行
美金　開盤四…　收盤…
英磅　開盤一一一·〇〇　收盤一〇七·二四
美金元　開盤一四一·九六　收盤一三四·一四
英金磅　開盤五六八·〇八　收盤五四一·〇〇

…　一六五　愛國公債　四扣
現洋換銅元　一三八　大條　五三二五
中鈔換銅元　八二　先令　五五一二五
交鈔換銅元　八三　三年公債　七二

五年公債	中行股票	交行股票	漢冶萍	招商局	北京電燈	自來水	洋灰
[illegible]	九五二	六四八	二五	一〇八一兩	三七五	三二五	七二五
[illegible]	九五二	六四八	二五	一〇八一兩	三七五	三二五	七二五
[illegible]	九五二	六四八	二五	一〇八十一兩	三七五	三二五	七二五
[illegible]	九五二	六四八	二五	一〇八十一兩	三七五	三二五	七二五

新銘招商　由大沽往上海　六月二十五號

三誌山東庚申俱樂部

（濟南特約通信員冷眼）

▲日人勾引我國官民賣國

山東新聞界現在算是最發達的時期差不多在十家以上一年裏頭警察廳檢查稿件的時候比不檢查的時候還多新聞記者的言論很難自由最發達報紙的銷數也不能超過一千五百份前年日本人組織了一個濟南日報對於中國官府很能下猛烈的攻擊才出版時也很受社會的歡迎後來民政署事件發生該報受重大的打擊漸漸沒人過問了去年教會中的美國人聯絡中國人辦了一個大民主報既不受中國官府的拘束又不被客觀的利害所牽掣發表的言論公正鏗路也好自從庚申俱樂部成立以後差不多天天有批評記者將他最近一星期的記載簡括寫在下邊也很足表示山東的民意所在俱樂部的會員除了張王兩議長會去函聲明否認他二人的態度很光明軍民兩長因爲地位上的關係不承認當會員僅允充名譽會員也算差強人意鄒議長還沒有在各報紙明拒絕很足以啓社會的懷疑盼望他快快聲明否認表明心迹還有法校教務主任顏仲文叢翼之曾聯名致函俱樂部聲明不充當會員態度也很光明此次庚申俱樂部的幹事親日歷史最多資格最老者以某科長爲最某科長本一市井無賴因爲會說幾句日本話很同外人接近民國四年替日人頂名購買五里溝車站北五十餘畝地吞蝕了一萬多元以後借着日人的勢力在行政界中得了地盤所以某科長雖惹得天怒人怨歷任長官遇着棘手的事還得借重他他的勢力確同他作惡的程度成了算學上的正比例沒人能够動其毫毛叫這種人盤據高位眞是山東的絕大危險又何况像他這樣行逕還不僅某科長一人呢最可嘆息的是無論官私畢業學生當局絕不過問高等遊民一天比一天增多意志少不堅定的人就不免受人利用二數年前日人乘山東居吳之亂利用我國無識下流充當民政署的顧問給他採訪軍政各界緊要消息那時還是一種陰祕行動現在既然有彰明較著的庚申俱樂部我怕他們的羽毛漸豐山東重要機關都被他們佔去我國民還講什麼外交談什麼內政呢一般日本的忠奴如某校長某科長張誠然死有餘辜我東人士也不敢武斷會員名簿上有名的就是眞會員但要始終不去更正污點仍在我勸大家已經加入的快快脫離沒有加入的須拿定主意否則於中國五花八門的政系以外又新產生一正式賣國之庚申俱樂部系將來再拿日人的金錢包辦選舉操縱政權那麼中華民國這塊招牌還能掛得住嗎簡單講起庚申俱樂部的存在影響於青島交涉有三點（1）中日交涉正在吃緊俱樂部多一會員即中國少一對外的人才很足以破壞民氣失了政府對外的後援（2）日人借題發揮向歐美各國盡力鼓吹很足以爲修改德約的障碍（3）美國議員團不日來華使他對於中日親善的現狀生一疑懷又更可怪的教育廳長司法長官居的是什麼地位也去參加會務我勸諸公睜開眼睛看看高麗賣國奴現在的結果怎樣　六月二十日

俄國遠東國會開幕紀

▲議員總數百餘人
▲代理議長之人物
▲協力驅謝之決議

遠東臨時國會昨日在巖埠開幕議員到一百〇八人六十老叟拉果夫斯開被舉爲代理議長臨時政府總統米得夫代夫演說因外人助高爾察克引起西比利亞之內亂不顧奮姆克賓夫部及市政府謀和之抗議一月三十一高倒之後巖埠齊部復行臨治大局稍定四月四五兩日日人之舉動又有障於政府及國內和平之發展之統一今則全俄皆知調和之必要國會之要務在剷除內訌統一遠東停止黨爭恢復對外之睦誼部務會會長尼基夫羅夫向國會宣言日本埠經濟情形大佳臨時政府竭力增進邦交因政治之關係蘇斐亞之主義不能實行於遠東各團體聯合供給民食政府管理進出口商務四月四五兩日之謝米諾夫復多方阻撓俄國遠東事引起紛亂使政府重費手腳幣制之改良增進經布之匯兌卒而絕斷中飽之弊政府現往事減政並將報告預算於國會國會第二次會議時於星期二舉行云

新抵北京之法前總理

中法人士多到站歡迎‖潘氏將充交通部顧問‖並提倡中法文化之交換

法前總理潘里夫蒞政以來於今年春間由巴黎出遊經英美日諸國歷受朝野人士歡迎沿途派隊迎送禮遇備極優渥聞潘氏於十五日離東京由奉經連到車站道經朝鮮南滿至奉天改乘政府所派專車於昨日（二十二日）午前十時二十分抵京先有法國公使館衛兵一中隊在站迎迓中國人士到站迎迓者則有總統所派之代表侍從武官袁乃寬及梁恭辰蔡元培等數十人法國方面則有法國公使柏卜及中國政治顧問寶爾孟並法國公使館參贊祕書及僑京法國士女數十人潘氏下車後由柏公使介紹中法兩國人士一一握手並慰勞衛兵一番遂與法公使同坐使館汽車逕往政府所指定之北京飯店下榻聞與潘氏同來者有高等師範校長前國務院祕書長波萊君政府工程師那達君巴黎大學經濟科教授馬畢君詩文家博拉君至吾國方面迎至天津者則有交通部所派之代表工程司專鳳翔君及隨海路局長華南圭君法國方面則有潘氏駐京代表達東君迎至天津者則有總統所派之代表禮官王廷璋君聞政府以法國有名人物來華者實以潘氏爲嚆矢擬以最隆禮節招待一星期府院外交部交通部鐵路技術會均定於日內分期宴請至各團體亦備開會歡迎者則有中法協會中法協進會歐美留學生會華法教育會鐵路協會等並聞法使已于昨午在使館內爲其洗塵交通部則定今晚假座交通博覽館宴請潘氏云按氏今年四十五歲爲法國著名之數學家機械家理化家任曾國務總理陸任陸軍教育總長其任陸軍也以機械爲任教育也以學術著任關接時克里曼素尙在野也今之法國軍政重要人物多出其門下亦足見其資望之深矣氏生平極盡力於社會改良之學現充上院議員通儒院通儒巴黎大學中國學院院長著述極多謝政後就居巴黎郊外屋僅三椽經其地者若非有人指示幾不知其爲國務總理之宅也近爲吾國政府聘充交通部統一技術會議機械顧問氏初次來華入境之初對于吾國文化即有崇仰之表示晚近中法兩國文化學術正爲提攜之運動則氏之蒞來當又有以貽賜吾國社會云又一消息云潘氏此來爲進行中法交換教育之計劃並以科學眼光研究中國之鐵路並無財政之關係附帶其間聞潘氏有攜巴黎大學之博士證書將贈與徐總統云查此種學位之贈與凡以物質的或精神的重大補助該大學者均得受贈與學位之榮耀美總統威爾遜赴法時曾經得此學位現該大學以徐總統力贊助復贈助多數書籍故亦以此相贈云

昨日抵京之潘里夫　M. Painlevé

客談西比利亞恐怖情形

▲一切歸罪于布黨

哈爾濱二十日電云有一著名人物適由伊爾庫次克來哈語路透訪員云伊爾庫次克恐怖情形普及全鎮及西伯里亞之各鎮布黨不特未改其舊日行爲且大肆其殘忍凶暴克喇斯諾雅爾司克與沃木斯克兩處幾成人類屠宰之場在西伯里亞各處所捕之官吏及中等社會之人即經解送各該鎮而置之死地每夜被殺之人數實常在五十名以上至於經濟之情形尤爲失望　所核准給予居民每日之口糧分作下列三等頭等給麥粉十磅肉四磅魚二磅二等給麥粉五磅肉四磅魚一磅三等則限所餘剩之糧食若干不能豫定　勞工制度仍爲舊時之統轄制度　工人所舉之委員業經革除每部份以共產黨所選出之人爲首領分屬於其直轄統治之下而限制各該工人每日所規定之工作亦由其首領分派之因之工人羣深怨憤致發生亂事然終爲兵力所壓制五月中旬克利呼伏之礦工焚燬極有效力之電汽廠及第　號礦場同時工人將在勒拿河之新式軍備船塢焚燬並於在伊爾庫次克之外人計有英國人十九名內官吏若干人爲其嚴密監守於第四等車上彼等均受饑餓每日僅給麪包半磅祇得實其存款支票以購食物　而養餘生布黨頗意於陰謀散播謠言且耗費多數金錢換來不可思議之結果而在戰事區域附近者尤甚云云

粵政府果對湘增援乎

據京軍界傳出消息謂譚延闓攻取長沙後　表面上雖聲明不再北犯然近日厲兵秣馬蠢蠢欲動　頃又電請桂軍速撥大部軍隊來湘援助並聞陳炳焜已允將所帶之第一旅第三團及新招軍隊二營又游擊隊二營即日來程赴湘襄助譚軍云又一消息謂粵軍府運子彈六十箱經香港由梧州接濟湘軍並將調李根源爲參謀部長林俊廷爲廣惠鎮守使李福林爲高雷鎮守使湖卓茂爲警察廳長不日發表云

英美日之海運同盟

東京二十一日電云近聞於財界動搖船貨之運費率又不一致船會社貨主兩者之損失爲多日英美三國船會社代表日來在橫濱協議之結果締結船貨運賃同盟最近業經簽字不日即當實施云

張敬堯劾人掩罪

▲劾范國璋張繼忠
▲迺乃弟也忽然不顧

聞前昨兩日張敬堯自岳州發三電抵京其大意摘誌如左（一）對於兵防之籌備　張抵岳後布置兵防據言自以所部駐守新墻一帶任正面防線而桃林北墻等處屬於左側方面則以范師國璋所部任之乃范師全部近已移駐岳陽以北之城陵磯下游張使約會避不晤面軍隊亦不赴防張昨來電　劾范謂其不遵號令擅棄防務並言現在已發現敵軍一師之衆逼近防綫平江方面又有敵兩旅援師不到勢極危殆言下無異嘗慨云云（二）請懲辦失守之將領　張另一電以此次湘事失利實由援衡總司令張敬湯於湘潭一役首先退却以致險要盡失根本動搖殊爲畏葸無能貽誤戎機　應請褫職奪官處軍法處先行看管聽候中央處置又七師第三旅第五團團長張繼忠臨戰不力失守衡山亦請一併褫職奪官聽候嚴懲云云敬湯乃堯之弟繼忠乃堯之子幸中日用人失當調度無方以致師徒潰散迭失名城自請一併嚴加議處以勵戎行而作士氣云云

李奎元失踪忽騰辯

▲張敬堯堅守待援相詆
▲彼亦以兵力單薄自解

長沙不守後李奎元行踪迄未能詳昨早李自湖北通城縣發電至京報告離省先後情形大意謂當與鄉株潭相繼失守宜垣危急時民惶恐商會及各團教士均來商請維持當答以權力實在不及省商張督夜間十鐘進見張督並以堅守待援決不離湘爲言　及還寓召集軍官會議未竟而砲聲驟作火光繼起張督已率所部出城督署即時焚燒　兵力單薄萬不得已始令各隊集合師長於十一日早五鐘離省先赴平江續調各隊抵通城暫駐云云又王鄂督亦報告李奎元率王客軍萬人將次抵通已令悉數開駐通城籍資整頓云云

吳光新證實張敬堯擾岳

張敬堯部兵在岳州擾亂屢誌本報然彼猶多有掩飾謂部兵搶殺係屬謠傳茲聞政界消息謂吳光新前日通電報告張軍步隊不按紀律任意焚掠商民慘殺洋人　殊覺有失綱紀職部將趙劉兩旅開赴朱家河螺山市一帶駐紮係爲保全岳州之計畫云云又另一電報告　張軍在岳暴行有妨職部名譽　特調所部各軍過江免相淆混等語吳氏與張氏同屬某系今其言如此則岳州之亂可想見矣

嚴守中立之王占元

▲對北堅辭巡閱使
▲對南勸止譚延闓

漢口函云王占元力辭兩湖巡閱使之職　對於湖南事件決取中立態度　惟嚴守鄂境戒備頗密業經向南北兩軍聲明日前譚延闓受廣州軍政府任命爲湖南督軍後王鄂督處亦即得有譚氏就任通電當經覆電勸告譚氏迅速停戰靜候南北政府之解決云云又一消息謂譚延闓聞張敬堯在岳州作恢復長沙之計畫現已命令趙恒惕先自攻擊岳州　王督軍接此消息後派人勸告攻擊岳州之中止同時並致電北京極力主張岳州中立以待南北和平解決云

又一個督軍改司令

▲爲唐繼堯作應聲蟲
▲其實是多此一舉

唐繼堯提倡廢督通電曾誌各報貴州劉顯世條日通電贊成唐繼堯之主張茲錄如下（銜略）國家不幸大法陵夷同人護法興師於今四載無非欲掃除武人政治導揚民治精神旣因懲惡而戰又因息民而和和不可恃轉而備戰戰不可久終歸於相循環無端未知所極同人外觀大勢內審輿情倡議廢督裁兵共圖根本解決良由現行督軍制實爲萬惡之源爲萬惡之勢據地盤擁重兵干涉政治者督軍也演縱橫之局掌國會挾總統亂政權者督軍閥也往事已然於今尤烈同人始猶以爲大局定後即應首除此制以絕禍源近念此制一日不除則大局終無解決之望其相也愈固强藩之根基其戰也彌張節度之威權變亂相尋淪胥可懼故廢督裁兵實今日救國之良藥而廢督又爲裁兵之先聲不容或緩也滇南唐督軍東日通電發揮此旨立即自行解職以爲天下先既明其旨獲我心顯世奉職黔驅知軍人天職在捍衛國家不敢擁兵自重踏制據之嫌思維世運所趨民意所在終以民治爲歸宿甚願與我袍澤犧牲權位順應潮流以示救國之苦衷用符護法之本旨　特於六月二十一日宣示部屬廢去貴州督軍一職即日自行解除職務所有未竟之護法事業暫以原有之靖國聯軍副司令名義行之一面保衛地方收束軍隊以待大局敉平遂我初衷諸公高瞻遠矚當必樂聞民治共邁亂萌敬布區忱不勝翹企劉顯世條印

福建公會之內幕

（福州特約通信員敬言）

▲劉冠雄欲討好閩人
▲警察廳不准立案

前月間前海軍總長劉冠雄同閩紳在此行係受某要人委託買收南方海軍使其歸北其實係因迷信風水之說謀取福建貢院舊址之官地以充劉氏私祠之用豈同閩與當道接洽此事不料抵閩之後閩人以歷年慘遭李厚基之荼毒歸咎劉氏引爲私黨攻擊甚或道而由直接或間接入於劉氏之耳劉怯甚乃思解脫之計對於閩人施種種敷衍之法因與劣紳吳某陳某等組織福建公會以爲聯絡官民感氣之機關請閩人若有不利便之事可向本會請願當爲轉請當道改良云云在劉之意以爲此舉一以解閩人之怨一以討李督之好而劉氏得以從中操縱全局以遂其私圖然閩人早已看破其心理故該會設立多日閩人無有請願之者劉乃使其兄劉懋勳爲最先之請願人以不關輕重之事請願於該會然該會以未經官廳立案不能照辦乃以劉人名義向當道呈請立案又有某紳援例請劉轉請李督撤銷官產福建教員聯合會請劉轉請李督按月照發全數薪俸劉均慨然答應並謂李督均可照辦乃劉去閩之後官產局撤銷之事至今爲當道陰否認而教員新俸亦仍舊祇發八成不肯增加蓋劉氏所謂李督已允許者全屬欺人之語也近聞劉所組織之福建公會呈請警察廳立案竟被該廳斥駁該會自當無形打銷矣又聞當該會成立之前一日警察廳長史廷颺得此消息大不以爲然謂福州本無事將被劉氏弄出禍端言次極形忿怒擬將派警制止開會嗣經財政廳長費毓楷及厦門道尹陳培錕力爲勸阻乃止故此次立案之被駁自屬意中事也（六月十四日）

讀者論評

到中法協進會的感想

我赴會的目的：是因這會是中法兩國國民自動成立的、兩國國民精神所結晶的會、兩國國民精神的特質、或由此可以觀察些；和想聽聽梁、汪諸先生的演說、得以知道法國文化的性質及中法國民之互助的。後來的結果、令我滿意的固然是大部分、但令我失滿的也有些少。我現在且將我的感想寫出來、求大家的匡正！

一、我在座位中看見有男、女、外賓、各機關代表、特別席之分、——男是坐在庭間的、女是坐在樓上的、外賓也是坐在樓上的、各機關代表是坐在台前的、特別席是在台上的、——我就覺得很奇異。我追想法國人素來不是注重自由、平等和博愛的嗎？中法協進會的辦事人素來不是提倡平民主義的嗎？爲什麼這會居然分出那些男女的、國家的界限、高下的階級來？這會令我起一大疑惑、深加考慮、總不能令那個『爲什麼』滿意！所以我希望中法協進會諸先生眞能向着自由、平等、博愛這條路走去才是。

二、我到會的時間是一時五十分、那時男座都被人坐滿了、但各機關代表席上和特別席上還未坐有一個人。我當時以爲一交二點鐘就可以開會——原定二點鐘開會的——誰知等到二時五十分才開會。我當時的精神原是很豐足、被這打擊、就漸漸消沉下去好像要睡的樣子。不但我個人是這樣、我旁的人有這樣的質任是很多。我細想一想、就覺得這實是不好的習慣。中法協進會的信用上有損失是固然、而且令到會者坐着、生厭、這樣消耗光陰而又養成以後有種遲到會的習慣是很不好的。我以爲中法兩國的國民應該改這種惰性。還有未宣佈散會而散會也是很不合規則的、也要請注意。

這兩層在表面上看起來是很瑣屑的事、但不能說他是沒有關係。俗語說、『小可喻大』。又某人說：『欲知該國國民精神的特質如何、可以該國國民開會時觀察之。』我希望大家都要注意才好！

三、我想到我們國民、與外國國民文化上之提攜的、怎麼只有中法兩國的呢？豈應沒有中美、中英、中德…的文化協進會呢？難道中美、中英、中德…等國的文化沒有互相協進的必要嗎？中法兩國在文化上應該互相協進者固然是很要緊、然中美、中英、中德…等國在文化上應該互相協進也更是要緊。中法協進會這一二年來、對于中法兩國文化上的介紹國際上、國民上的互助、都有很顯著的成績。這未必不是中法協進會的功勞。但我以爲我國的國民僅與法國互相提攜還未算滿足、我們更應當與德、美、英、俄、日…等國的互相提攜。所以我希望中法協進會奮力進前、將成績貢獻于大家、爲中美、中英、中德…等國協進會的先導！更希望會在美、英、德、…等國的留學生及對于這等國的文化上曾有研究的人趕快起來組織這些國的協進會、來集中國文化的進步、世界文化的新創造。將來更聯合世界各國來組織世界文化的協進會、創造世界的新文化。更希望有全部的理智、熱烈的感情的法國人——這話是梁任公先生演講的——發揮固有的精神、與全部的人——世界人類——結合、來創造全部的新文化——世界的新文化！

（一得）

一九二〇·六·二一·

中國銀行廣告

本行於民國元年成立法定資本金六千萬元已收資本金一千二百十七萬九千八百元公債金三百一十四萬七千四百餘元自開辦以來得蒙社會信任營業日見擴充設總行於北京各省設分行號所本行爲中華民國享有中央銀行代理金庫發行鈔票經募公債收解稅等款之特權並經理匯兌買賣生金銀專營往來定期存款抵押等款貼現期票代收票以及銀行所有一切業務無不異常克己手續敏捷收取匯兌等費格外公道茲本行及各行地點開列於下

（總行）北京（分行）京兆區域 海淀 通州 密雲 涿縣 霸縣 牛蘭山 宣化（直隸）天津 保定 蘆台 靜海 勝芳 邢台 唐山 大名 涿鹿 蔚縣（東三省）長春 奉天 吉林 黑龍江 營口 遼源 黑河 新民 洮南 哈爾濱 大連 安東 鐵嶺 錦縣 西豐 呼蘭 綏化 海倫 寧古塔 遼陽 扶餘 公主嶺 蓋平 延吉（湖北）漢口 宜昌 沙市（南湖）長沙（江蘇）上海 南京 蘇州 揚州 鎮江 無錫 徐州 南通縣 江浦（山東）濟南 青島 烟台 滕縣 臨朐（山西）太原 連城 新絳 大同（河南）開封 周口 許縣（廣東）廣州 香港 汕頭 瓊州 北海 肇慶 佛山 大良（福建）福州 廈門 涵江 泉州 漳州 三都（浙江）杭州 紹興 湖州 嘉興 溫州 寧波 蘭溪 餘姚 海門（江西）南昌 九江 贛州 景德鎮 吉安（安徽）蕪湖 安慶 蚌埠 廬州 大通 屯溪 六安（貴州）貴陽 綏遠 歸化 包頭鎮（察哈爾）張家口 豐鎮 庫倫 恰圖克 。陝西 四川

山東豐大商業儲蓄銀行廣告

本行爲社會提倡節儉積少成多並謀資金安全起見辦理有獎儲蓄開幕以來儲戶日益增多並規定陽歷每月十五號假定商埠公園歡迎儲戶行政長官監視並請紳商各界惠臨當衆開票每十號必有一獎得之既易優點甚多願儲諸君欲閱詳章函索即寄再本行收儲日期以每月十四號爲結束外埠代收十號爲止特此聲明

▲領獎地點　總行濟南商埠二馬路南電話一千三百四十八號　南京下關潤昌經理處　北京辦事處施家胡同華孚銀行　蘇州華孚銀行　上海大新街辦事處　揚州田家巷經理處　杭州仁和路蒙古橋經理處　江西南昌上西大街文記代理處　濟甯寶源銀號

北京中華武術傳習所招生

本所教授中國之武術及一切器械分早晚兩班教授早班上午六時至八時晚班下午六時至八時每月學費現洋二元年齡十六歲至四十歲合格必須身家清白品行端正有職業之保證人方可報名有志者來所報名可也再本所設

古音琴社

研究琴學簡章附於本所章程後　所址宣武門外老墻根門牌十五號

白雲峰　驚人相法

同人耳其名久矣屢訪友儕詢何中西所肯字字珠璣有獨得奇之不傳之祕所批一生流年妻財子祿功名富貴……

日必民定準期詳之於筆以備……介紹批一元……先天後天……證介紹人南局九六九……

花旗西洋參

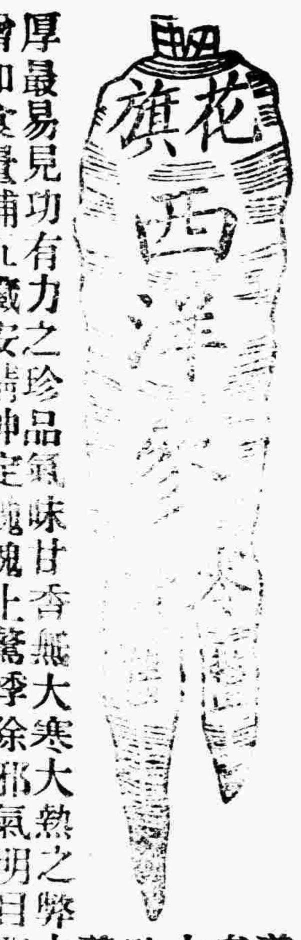

美國西洋參經中西大醫家考驗實爲補養最爲雄厚最易見功有力之珍品氣味甘香無大寒大熱之弊大生益津增加食量補九臟安精神定魂魄止驚悸除邪氣明目開心年智凡勞過度疲倦無力虛弱等症久服必能身體健康輕身延訣液非尋常補藥所可及也如蒙賜顧請駕臨

大柵欄　護國寺　電話

喘學一症皆由肺系受傷氣不通暢所致初則咳嗽漸至喘急如不從速醫治愈久愈深終難解脫本廬虔修喘急仙丹有起死回生之功發行以來口碑載道無論男女老幼新起久患內傷外感種種……服之罔不霍然……謝

萬

痔瘡之症種類甚繁有牡痔牝痔脈痔腸痔之分又有酒痔色痔血痔氣痔之別究其患痔之原大都濕熱下注醉飽行房陰虧熱甚焦勞過度以致筋脈橫解精氣脫泄成瘻成塊或瘻或痛者爲痔濃血淋漓管長或寸或黃水紫血脫肛疼痛者爲……本主人得家傳秘法……

交通銀行廣告

本銀行自前清設立以來至今已越十年額定資本金庫平銀一千萬兩西自五百萬兩合銀圓七百五十萬元歷年公積銀圓三百二十二萬三千八百二十八元三角八分總行設在北京各省所設分行計七十餘處國外分行三處此外另有代理及兌換機關多處專辦各項匯兌活期定期儲蓄存款抵押放款貼現期票代收客票及其他匯業實業等銀行一切事務并奉政府特許發行兌換券代理國庫及經募公債等特權凡與各界交易無不格外克己一切往來手續均照商界習慣辦理所取匯兌等費尤爲公道……發奉放餉商埠交易以及應付輪路郵電各項一律通用茲將本行總分行地點開……

博愛醫院

內外科專門　花柳病專門

醫學士金子直

統治一切病症　六百零六無痛注射　門病徑速除根痔瘡漏瘍注射可愈

住院便於　隨時種痘

出診從廉　應需診費

精益眼鏡公司

眼鏡爲生理上必須之附屬品與戴鏡者之關係極爲密切故購眼鏡決不可視普通物品諸君如欲愛護目光及儀表之美觀請用克羅克司並最新式玳瑁鏡架蓋敝公司備有最新式驗光儀器專驗各種目光不差毫黍諸君如欲購最可靠之眼鏡請駕臨一試無任歡迎　精益眼鏡公司謹啓

▲上海總公司　▲分公司　北京　天津　濟南　哈爾濱　奉天　漢口　長沙　重慶　開封　南昌　香港　廣東　南京　揚州　杭州　蘇州　▲北京支店　在前門外觀音寺西口路北電話南局一百十一號

衛生第一　痔漏除根丸

此丸清血消毒化堅止痛專治二十四種痔瘡漏瘡究其病源不外乎醉飽入房勞役過度病後毒熱乘虛下注初起大便帶血或便血如注或肛門起小瘡疽或疼或癢或如蓁或浸或遇勞即犯突出肛門如腸此如服芋如蜂房奇形怪狀疼痛難忍以及漏瘡日久甚則屁從管出自糞孔流種種惡症屢治不愈者急黃水丸輕者半料重者一料保管除根永遠不犯每料六盒定價大洋五元零售每盒大洋一元外敷化腐止痛五寶散每六瓶大洋一元五角零售每瓶大洋三角隨藥另有詳單外寄不論多寡概加郵力二角謹防鄰近冒充德生堂開設北京正陽門外虎坊橋橋東路南便是

（北京首創）開成豆食製造廠

製造人已發達衛生的學者李石曾先生

高陽　李石曾

豆餅乾　豆麵包　豆咖啡　豆點心

總發行所宣武門外大街七十五號

電話南局一千零九十一號

西單二條西口　嘉容女醫院

電話西局三八八號

主治　婦人科　眼科　花柳科　小兒科　耳鼻咽喉科　內外科　皮膚科

門診　▲診察時間上午十時至十二時　診察費……送診祇

收藥……　出診　收費三元車費四角隨請隨診　遠道加倍收費藥費俱係另計　到深夜……

▲產科規例　產前訂定者產前往診一次產後天往診至斷臍爲止收費十六元　臨時延請接生者收費十元以後往診每次一元　難產刀針割炙另議　主產女醫生梁毓修啓

中華懋業銀行廣告

本銀行係中美合資辦理額定資本美金一千萬元奉財政部幣制局特准立案並特准發行兌換券專營國內外匯兌承辦長期短期借款收儲各項定期活期存款貼換期票經收中外各種票據交易各種債券證券買賣貨幣金銀及外國紙幣凡銀行應辦之業務本行無不備具且本行與美國各埠銀行互相聯絡倘有委託事件尤易接洽辦理而於實業尤爲注重蓋以本行一美國股東均爲極大之銀行有限公司資本極爲雄厚對於中國一切可靠實業均能投資商辦現已於本年二月六日開幕關於營業事項謹當格外克己手續力求敏捷以副惠顧諸君雅意特此廣告　總行北京西河沿第一百九十八號門牌　電話南局第三千一百二十六號　經理室電話第二百四十六號　總理錢能訓　美協理韋默頤　華協理徐恩元　經理胡培慶

北京寶華樓廣告

本樓特製精粹隊表墜彈簧圖章篆刻婦女妙並製各種銀項練目名新發明寶來樓蘭銀器烟盒文韋美裝飾品珍珠掛花術裂飾繁多請賜顧選購是曰至盼

北京天益食品公司新張　照扣二星期廣告

本公司自運中外烟酒咖啡罐頭……先到京六中之一人以十餘年來研究改良之經驗頗有心得近蒙各界歡迎成績昭著現爲擴充規模起見以如無美不備故有本公司之創設凡……可稱獨步並非自誇請各界諸君嘗試方知言之不謬也再設東四牌樓南邊路西樓房便是電話東局一□七號總經理人潘玉卿謹啓

先行交易

本公司特向蘇滬聘請眞稻香村陸稿荐紫陽觀三家頭等專門名師精製備生茶食各種菓品密餞糖菓異味臘露酒醬菜以及新槽醉各種食品首發明之種種爲鄙同業不及方食品爲各物與衆不同

新美術流行畫像

其所著名者……今之畫法肖像家……王君美沅乎王君書畫高超早爲世界人所嘉獎不特精於中西畫法已爲諸名家所賀之前列展覽會優等者亦自如弗如因旅京華丹青翹楚近復精益求精……

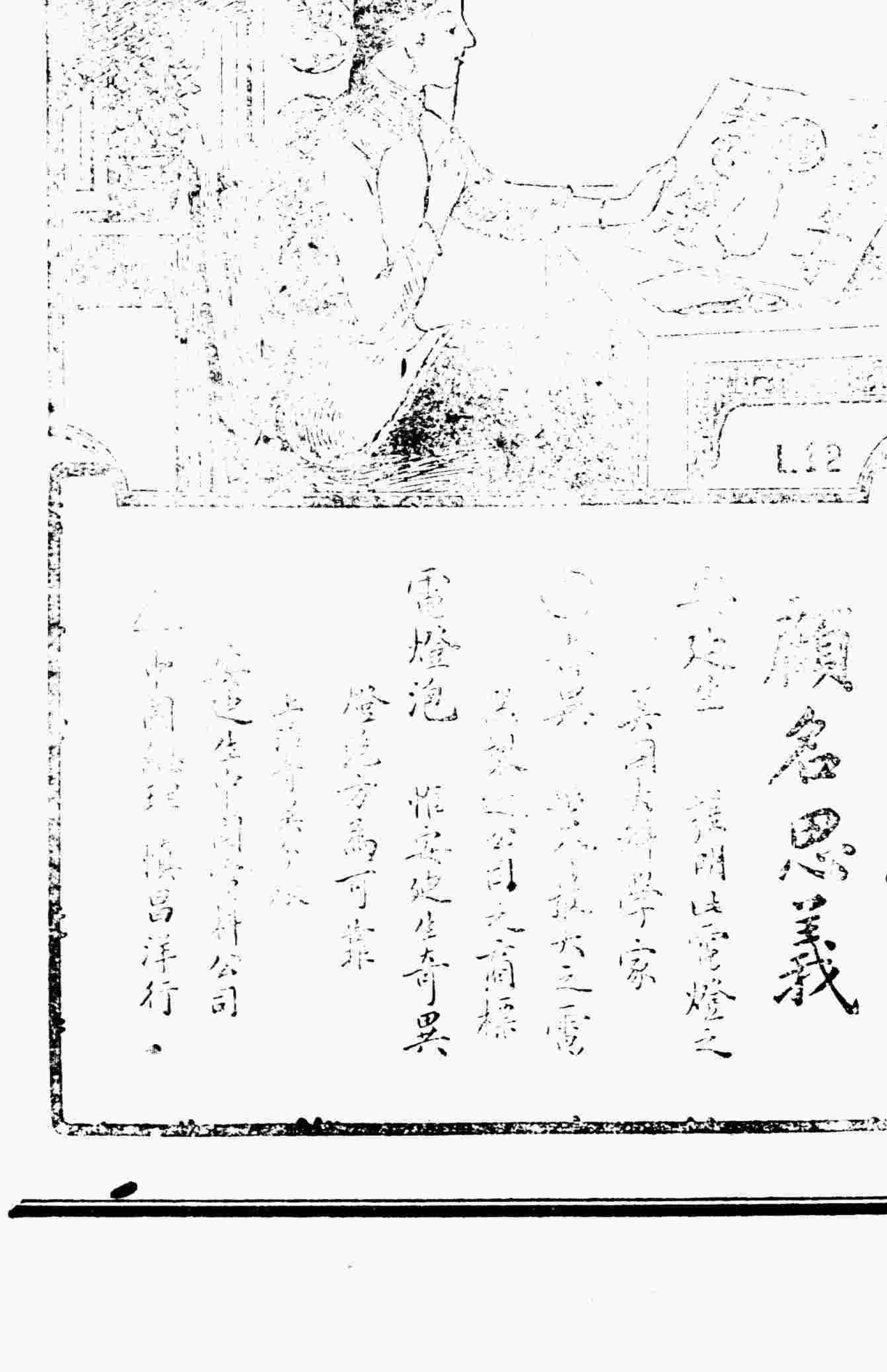

悅昌文記綢莊廣告

本號紗羅夏貨售出多數南方各廠視爲快利而任意增發日日屬又日來本號但能開拓貨櫃凡本廠綢緞屬於廠貨部各牌貨部於特別廉價部大批抄貨則列批發部零塊衣片歸放尺削貨得所有新奇化貨品仍列大樓呢絨皮貨仍列樓下遐邇君子樂來乘此便宜

住前門外香廠萬明路電話南局一千六百七十六號

本藥房開設前門外觀音寺中間路北自運歐美各國原質化學藥料醫科器具著名各種良藥泰西靈驗丸散膏丹藥水酒頂高香水香粉香皂閒化妝妙品廣東麵名各家臘丸等藥並批發樂山各種良藥開設以來十餘年久蒙惠顧者嘉許無須贅述今因擴充營業起見改擇定於夏曆五月初六工竣建三層西式樓房刻已日開幕特聘法國醫學畢業前廣州灣赤坎醫院長胡守誰每日下午一鐘至五鐘任本藥房候診又聘杭州孔祥廣濟醫院畢業藥劑大師醫生西文配製各大醫院諸大師醫生方劑凡購各國著名各種良藥以及配方並化妝一律九折期限新張日……半月爲止以表向來惠顧之雅意茲將著名各藥列下

散拿吐瑾　延年益壽粉　喉症藥　福美明得　各佛羅斯貢邦水　老牌牛肉汁　老牌白濁丸　……各種良藥　……小兒藥　……香皂　……勿任歡迎

悌安氏各種良藥

秘製和胃舒肝丸

此藥經售有年風行海內與尋常之舒肝丸迥不相同主治男婦老幼暴怒傷肝以致週身串痛或腰背抽痛四肢痲木肚腹脹服氣鬱不舒中脘不快胸脅刺痛兩脅發服堵塞不消夜不成寐嘈雜倒飽噯氣吞酸嘔吐痰水五膈十噎飲食不下肝氣上沖眼目疼痛傷酒傷食心胃作痛心荒心跳重則頭暈眼黑婦女肝風氣蠱血臌以上諸症不論遠年近日服之皆可除根誠爲解鬱寬中之聖藥也

▲價目　每丸大洋一角每打一元

痔瘡內消立愈丸

痔瘡一症名類甚繁如火痔氣痔蟲痔濕痔血痔等等不一其得病之原因不外乎感受濕毒風燥蘊結大腸然初起之時輕者作癢重者作疼時愈時發延綿日久則生管成漏行坐艱難累月經年耗損元氣苦楚萬分已成痼疾本醫於痔瘡一門研究有年精製此藥主治內外各痔痛癢難忍肛門腫痛堅硬難消大便艱難便則見血生管成漏濃水淋漓肛門潰爛花柳毒痔脫肛下血勿論新久皆能除根永無再犯之虞

▲價目　每大盒大洋一元中盒五角試驗小盒二角

潤膚潔白淨面美艷霜

人之面部最宜光潔姿容不潤頗不美觀如面膚黧黑枯焦黑黯或黑斑粉刺晦暗黑痕各恙居於面部不但令人見而生厭交際之間亦自慚形穢也殊爲憾事本醫精製此霜勿論男婦老幼面色粗糙身有汗氣者每日淨面及浴身代皂用隨意搓洗洗之數日則面如粉玉雪肌光矣洗畢異馥芬芳香含汗孔不但飾外表之美觀而且與衛生有益也主治面膚黧黑焦粗不潤雀斑粉刺酒刺汗斑晦暗黑痕烟酒滯色濕毒風熱面生瘡肌膚枯乾遍體搔癢腋下狐臭圈癬赤鼻價目每盒大洋二角每打二元以上各藥性質純良功效卓著頗蒙各界所贊許近有無恥之徒襲名假冒魚目混珠賜顧者認有悌安氏字樣庶不致被奸商朦騙也各藥用法另有詳細仿單

▲總發售處　東四六條瑞豐大藥房　大柵欄亞康大藥房　觀音寺華英大藥房　東安市場瑞華大藥房

代售處　前門大街中美大藥房　西四寶光大藥房　後門外濟生堂　大藥房　淨面美艷霜各藥大房均有代售

學筆健報身乎

辦營務差使[illegible]牘編輯形精[illegible]益耗[illegible]九年乃請假來津經[illegible]

任商報民興報案　又與劉鐵菴諸君創辦晨報　日日持管勞傷心血　而一切諸虛百損

各病遂致並作因幸勞經友人惠贈仲友文乾坤再造膏四張　並補血益氣保和丸兩瓶　按方內

外貼表裏加攻　不數日便覺精神大振　至今不過二十餘日　而宿疾均已霍然痊愈矣　特服

通函並請列入證書　以爲少年勞心者知所問津焉　▲仲友文乾坤再造膏每張一元每十張

元　補血益氣保和丸每瓶一元每打十元　大柵欄華美大藥房　天津單街子老德記藥房　此

[illegible]寄華英藥房　張家口怡安街藻記藥房　奉天中西藥房　山東濟南老德記藥房

西藏[illegible]丸

[illegible]

六[illegible]丸

[illegible]

平肝[illegible]膏

[illegible]

專門[illegible]

[illegible]

草廠三條北口外迤西興隆街路南茂竹堂王醫寓啟

養血安坤膏

壽洋氏

此膏專治婦女經血不調　經前經後錯忽多忽少血色不正紫黑成塊崩漏白帶[illegible]兩脅發脹胸膈滿悶嘔[illegible]攻上攻下心口疼痛飲食[illegible]面黃消瘦不思飲食[illegible]婦人胎前失調產後[illegible]治之不效急取此膏[illegible]七日諸症全好貼至此月[illegible]

每張大洋壹圓

普仁堂杜　寄售北京前門內[illegible]

耳鳴耳聾丸

此丸專能升清降濁通竅開關凡因急怒傷肝飢飽傷脾燥氣虧腎以及濕痰上壅虛火皆能耳鳴耳聾頭目昏眩[illegible]常病俱[illegible]服此丸至五服立見清氣上升濁氣下降兩竅俱通耳音清亮矣　字號價目同下　謹防假冒　購藥諸君注意

偏墜疝氣丸

此丸能舒肝健脾祛寒化濕凡偏墜疝氣上下串痛左右偏墜其涼如石其堅如鐵小腹有形[illegible]痛難忍者急[illegible]服此丸引用黃酒或用薑蜜送下立止疼痛[illegible]每料價洋四元外埠函購外加郵費二角　本堂並無分設　京師正陽門外虎坊橋路南[illegible]堂

眼科光明丸

十二症功效無比與衆不同

▲此丸專治男婦老幼風火眼疾　偏正頭痛常見黑花　迎風流淚努肉攀睛　或害眼後視物不明　或中西醫治未愈者乃眼科之聖藥也

▲價目每盒大洋一元每打十元　外埠函購加郵費二角　並無分設

總發行處北京前門外琉璃廠小沙土園南頭路南　馬王堂藥社啟

代買並無脚力

人造自來血

血薄陰虧面目枯燥服此自來血能化紅潤而增光澤養全身之功效[illegible]飲食不安服自來血得[illegible]健胃壯血之妙年老血衰氣虛多病服自來血得滋補百脈血足神清之益此係純良補藥滋養妙品每飯後開水沖服一羹匙日服三次夢遺盜汗臨睡時服一羹匙

大瓶洋二元每打二十元　小瓶洋一元三角每打十二元

◎總發行　上海四馬路　五洲大藥房

特別啟事

大夫錫之江蘇上海人爲北京西醫宿[illegible]近二十年活人無算口碑載道歷年供職陸軍警察廳公餘時間甚短無由普濟本藥房爲便利病家起見延請常往本藥房並另闢精善診室每日午前診男科午後專診女科出診隨時電約　大夫又辭卸官職盡心救濟局深[illegible]快用特奉聞[illegible]病同胞幸注意焉

北京前門外大街路東鮮魚口迤北五洲大藥房謹啟　電話南局三千一百五十九號

英興公司

上海英興公司機器部

清濁止淋

價目每大盒大洋二元每小盒大洋一元

總售處北京前門外觀音寺賓宴樓門首北洋大藥房　電話南局二千五百四十二號

分發處張家口中美大藥房　天津老太和藥店　廣興大街廣興藥房　奉天[illegible]

津北京報館內傑記藥房中華大藥房北京各大藥房均有代售

江西三師學潮記

浙江的第一師範因爲一個學生在浙江新潮內發表了一篇非孝的文字當時惹起一番絕大的風潮『聖人之徒』既認爲最好的機會羣起而攻議會裡一班『加薪不遂』的先生也接二連三的提起質問凡是可以破壞『一師』的便肆意破壞省長齊耀琳和教育廳長夏敬觀最妙不過爲了這件事幾乎發狂一面請教育部禁止學校用白話文一面把『一師』所用的國文教材親自從與蔡子民去看雖然碰了教育部一鼻子的灰却得了蔡子民幾句『這種文章都從現在雜誌上選出來是學生所習見的何以編入教材』的圓和的話後來結果終于把『提倡學生自治』和『改用國語文』兩個罪名硬加到『一師』校長經子淵身上趁寒假期內便輕輕的把經子淵撤換了經子淵走了終於鬧成一個『留經』的風潮非是姜琦來接辦幾乎不可收拾這件事經過沒有好久關心教育的人想都深深的印了一個影子

因爲一個學生作了一篇未成熟的文字便牽涉到職員便牽涉到校長還牽涉到自治國語……問題當時熱于觀察事理的人便斷定這是新舊的爭鬬便斷定這、是『一師』『新文化運動』的不幸簡直是『浙江』『新文化運動』的不幸不過除了新舊爭鬬以外他內中是不是還有別種複雜的原因這却在當時蓋莫無從去探究

在江西的第三師範不想也演浙江『一師』一模一樣的一齣戲雖是發生的原因稍微不同一個是因『孝道』問題而起的一個是因『婚姻』問題而起的但總括起來都是爲一個學生私人的關係牽涉到全校前一段已經是處處合並了後一段是不是也要鬧到『撤換』『挽留』的地步那就再看江西官廳的空氣罷了我現在把他經過的事實詳細紀載下面

我未把他的事實記下來以前却要預先聲明一句我這回特爲絕記下來的意思不過是本學者的態度拿我良心上呼我要說的說出來供外界的人研究和批評絕沒有絲毫私見和別的作用摻加既然演了一回『三師』跟上就再演一回將來他處或者有這同樣的事不斷的演出來也未可必呢

且當這學潮一落千丈的時候正有許多人對着教育界示威將來革新的反動正多着所以我認這這回『一師』『三師』的事情决不是一兩個校長的問題可以說是給全國教育界一個利害的影響那麼自然是很有披露的價值了

本年三月一日時事新報的學校調查欄內曾經載過式之君的江西省立第三師範過去一學期的改造一文內中有幾件事於這次的學潮有關我現把他摘錄在下面

訓育方面 任學生組織學校市試行市制自治職教員從旁指導在不違背通行的法規範圍不去干涉

教授方面 本科三四年級分科選習加國語爲通習科目提倡語體文注重圖書室的研究

體育方面 廢止兵式教練照例舉行運動會並演戲助興

學生方面 發行週刊以發表教育上的研究和社會上的觀察謀文化的發展設校役夜班貸助平民學校並爲演戲募捐

職員方面 提倡平民教育加入戲劇團師生合演另外還有一條擬議的事件就是教員擬開女禁嗣後只論程度不論性別以樹男女同學的先聲

我們親于上面所說的便可曉得他校內平日的精神和這次受人攻擊的主要原因在那裏至于眼前發生的一件事不過是導線罷了

這件事情的發生是由於臨川縣立鐵秀女校學生曾庭輝忽然被人搶去當時搶劫的情形有他校長張宗裁拍給官廳的電報可以證實

（上略）師範女生曾庭輝來校上課中途突被鄧利昌等數十人搶劫而去現雖經報縣署飭警救回詎該犯消遙法外多方搆陷全體大憤勢將能課……

曾姓的家族知道這個消息就告到臨川縣去縣縣根據曾姓的告訴把曾庭輝奪回一面傳當各造訊究此事已歸入司法範圍了這件事的內容是怎麼樣又怎麼牽涉到第三師範去呢我現在借點報上的材料來說明他

（一）是徐庭輝的流告書說『鄧利昌年二十九壯歲喪偶……與庭輝家有瓜葛親故常得往來先祖以家母青年守志見鄧輒痛罵之……去冬有媒欲爲庭輝議婚於師範生徐宗林……親戚俱贊成其事……家母懼遂衆議亦允許之遂於今正憑媒訂婚交換婚帖……』

（二）臨時學生會答覆南昌學生會的信說『曾庭輝者一孤女曾納聘於鄧姓……名利昌……與曾有瓜葛親當女幼時曾經女母許配定婚並受采六十元及後曾庭輝肄業鐵秀女校頗解自由去歲復與第三師範生徐定林密訂婚約……事爲鄧姓所聞因與其母約擇吉速婚而女執意不從……鄧姓無如何乃以親迎之禮兼施强迫行爲……徐定林……奔告蔡漱芳（校長）……蔡芳大憤率同多數學生武裝持械馳往鄧姓村奪回曾女士庭輝即日用文明禮聯曾徐之姻婭……鄧母爭憑婚於婚書置死生於不顧於是二家婚事劇入刑事範圍矣

據報紙上這種記載看來就是可見對於徐庭輝的婚姻有新舊兩方面觀察不同並且在學界裡也很多不以曾徐結婚爲不然的而與鬧其事之蔡漱芳一派不免爲『衆矢之的』一婚姻問題的風潮遂輕過度到第三師範去了

又有兩個電報（一）是臨川縣立高等小學全體學生宣告於曾女士一案並未預聞（二）第三師範生及附屬小學生說『曾女一案係少數職供人利用……』兩個電又都有宣告和韻臨學生聯合會脫離關係的話於是不贊軍督絲毫氣力把個謂『新文化運動』『愛國運動』化的臨學生聯合會解散了這件事的風潮就天天在那裡擴大

德國反動革命史（十一）

◇嘉普＝呂特維慈Kapp—Lüttwitz底九日天下

由起事至政府回復止（三月十三至二十一。

二十•三月十九日底情形 一方面軍界裏宣稱、全部國防軍都絕對誠心擁護憲法。另一方面勞動界底行爲、還是一天比一天的趨入急進一派。對於星期五在司土特加所得消息底立足點、福斯報有下列的報告！

『普通能工現在是對於政府了、並且是對於國防總長個人。工會——有雷其烟 Legien 在內領袖——用全體勞動界底名義提出要求、但這個要求很違背憲法、同呂特維慈將軍所提出底哀的美敦書一樣。政府能如何鎮服左黨底苛求者、就可以完全照樣鎮服右黨底苛求者。』

被柏林能工要求强迫底諸司開底退職、爲司土特加底三個多數黨所反對。

社會民主黨主張組織一個國民裁判、請大理院院長及地方審判廳廳長主席、來判決嘉普叛黨底罪名。

二十一•普通能工底妥協 政府同能工事務處底交涉、在星期五下午仍在繼續進行、到了星期六早晨七點鐘、方才告一結束。其結果由全德工會（雷其烟C. Legien）、自由雇傭者聯合會（敖夫好射S. Aufhaeuser）及德意志官吏協會Der Deutsche Beamtenfund（苦葛雷、雷爾夫 Kugler Scheff）以通告宣布：

『參加普通能工底勞工的、雇傭的、官吏的工會組織底代表會議現在宣言；他們同政府黨底政黨代表接洽底結果、很是妥協、并且大家都表示同意、所以從今天起、宣告普通能工底終結。

柏林、二十日、三月、一九二〇、晨七時零五分、

新任總司令瑞克特將軍能免駐防柏來士勞底史替陀將軍Schettow及駐防希韋林Schwerin底雷陀＝福培克將軍Lettow-Vorbeck、而代以政府底親信武官。又任命海軍軍官愛佛司Evers爲基爾Kiel總司令。

——自從星期六以後、在國務院常有黑紅金色的旗子在空中飄揚。

二十二•工作底喚起 星期六那一天、國務總理包爾、外交總長彌勒Mueller、郵務總長基司僕爾德Giesberts及善後總長蓋士來Gessler都到了柏林。同他們來底、還有多數黨底代表梅灰兒Meerbeld（社會民主黨）勃勞恩司Prauns（中央黨）、哈詩博士Dr. Haas（民主黨）、他們願意參與工會底交涉。

包爾總理發布下列的告示：

『工人啊！市民啊！嘉普逃跑了、呂特維慈退去了。由民意合法組織及委託的包爾政府已經重得完全的政權。所有現在柏林底國防軍及保安隊等各種軍隊都很穩固的服從政府。勸告終結普通能工底事情、現時正在進行之中。因爲這次他們爲德謨克拉梯底勝利的奮鬬、勞動界爭得了經濟的及政治的權利上底不事動搖的安全與發展。德意志國民這次撲滅強權軍閥底奮鬬、的確博得全世界底同情。星期四那天、法國瑪萊兒代辦Dc Marcilly曾向政府祝賀此次對於嘉普及呂特維慈底勝利。星期五那天、英國代辦基爾瑪諾克公爵 Lord Kilmarnock 也有宣言、說是、只要德國內部恢復了合法狀態、安甯秩序既不被右黨破壞、也不被左黨破壞、那末、供給食料、原料及賒買等等要求、都不難辦。惡霸殲滅了！德謨克拉梯萬歲！』

對於普通能工底終結、差不多當時參與底團體都表示贊成、就是柏林工會底就地組織純由獨立黨構成的、也都加入贊成

但是在柏林獨立黨底普通能工會議中、有一部分人發出繼續能工底口令、並且要選舉革命的事務委員及一個新的紅的『執行委員會』。

●福州時疫之防救

（福州通信員行素）

近數年以來每屆夏令福州城廂內外常有疫患而去年夏間霍亂盛行得疾而斃者約數萬人今夏福州時南不時鼠疫（即白斯篤）復作現最盛者爲城內北方一帶染疫者無從救藥甚或全家因此斃命日來鄉近居民紛紛遷徙他處至霍亂之症亦到處常有但罹此病者尚有因醫治得法而得生全者近防疫會逐日開會討論預防方法並議決爲防疫游行本月七日至九日三日內在城外南台遊行十日至十二日在城內各處遊行由學生隊及童子軍組織之該會又特請畢醫學博士以電氣影片講演衛生事項並由會員中精於醫術者到處勸導男女爲預防之注射近城內女子青年會亦議有防疫之辦法并派會員多人到城台內外逐日演說勸導衛生及預防之法云

●何瑞璋返京覆命

前派赴上海調查和議情形之公府秘書何瑞璋君業於二十一日下午乘通車返京何君在滬曾與各要人接洽於唐紹儀及溫宗堯兩南總代表問題尤三致意刻已有頭緒故返京覆命據云總統以唐紹儀爲七總裁推選之總代表故仍承認之至溫宗堯不過認爲一部份之委任云

●隴省辦長途汽車

甘肅張廣建氏省長現與財政廳長當紳等商酌擬辦長途汽車並先築由蘭州至長安之一路爲起首辦法現已計畫一切矣

●潘蘊巢君出獄矣

前北京益世報記者潘君蘊巢被捕下獄後經地方廳判處徒刑刻已期滿潘君已於本月二十一日晚間出獄云

●催撥西南大學經費

西南大學籌備員李石曾汪精衛陳獨秀等最近致章士釗函云行嚴老先生執事頃得伍秩庸先生得書附呈一覽弟等主張將關餘中關於供軍事政治之用途者與供大學經費者留分爲二而先將大學經費以雙方同意即時撥出令伍公既指派香港之款應如何進行敬請示覆俾早日開辦是所至禱

●李純增兵徐州

政府昨接江蘇督軍李純來電略謂據駐徐州陳旅長調元電稱夏防緊要恐豐銅等縣桿匪乘機鬧退擬請將駐省步兵第一團調駐徐州協助防剿已飭令該團迅即開拔云云

●潘國綱撤兵情形

浙軍第一師師長潘國綱自所統軍隊譁變之後即請撤防近復密電當軸略謂所部軍隊已經由廈門起程返浙請即分電駐閩各路統兵長官從嚴補防更謂撤退手續前已呈明嗣後即遵照辦理云云

●請參加萬國商學院

開當局昨接駐比公使魏宸組來電謂比京現發起興辦萬國商學院歐美各大國均先後表示贊同紛紛加入我國對於此舉似應極力贊助是否一致加入之處致候核示遵行云云

●代理英使到京

英使艾斯敦氏假歸代使克拉夫前晚由此艾氏將於本月三十日乘俄后號輪回國隨行者有使署頭等參贊巴爾突君巴君將調入倫敦外部巴君於一九一一年初到中國一九一四年六月調往維也納一九一七年又來華云

●粵省軍額之調查

▲已達三百餘營
▲民生其何以堪

粵省軍隊究有若干雖時經報紙紀載而完數終難清楚訪員以爲當此多事期間亟應了然內容庶幾知已知彼百戰百勝也查本年四月份以前陸軍第一師只有步兵一旅砲兵一團及陸軍混成第一二三四旅統共兵額有陸軍兵團三團共九營游擊兵制十一團共四十五營又陸軍游擊共九十八營自四月份擴充兵力即將第一混成旅取消（即駐湘南之王得慶）以原第二三混成旅改爲暫編混成旅另以馬濟所部增編改爲第一二三混成旅並增編邊防軍一二三旅（即李根源所部）共增五旅十團又混成砲工輜三團合共增四十六營計陸軍及陸軍混成旅邊防軍統共合成二百營又陸軍游擊七十六營警備軍十四營統計各軍實數共三百營自五月東江風雲緊急兵隊不敷分酌劉志陸改編贛軍五營又補充三營林虎補充三營馬濟補充四營沈鴻英補充四營陳炯補充兩營桂省撥來後廷十四營合前數爲三百三十五營每營以三百人計算共有十萬餘人古人謂手握十萬雄兵今之廣東殆庶幾矣

●優待蒙人之辦法

政府昨電東省各長官內容略謂查蒙人地近俄境年來受俄內亂之影響損失甚鉅亟宜籌謀優待之方以維蒙民困苦業由本部議定辦法二種（一）凡蒙人擬於該旗界內興辦各種實業而無資本者宜由該省長酌核情形呈由中央撥給（二）切實調查蒙人財產受俄人損害者務向俄人嚴重交涉並按數賠償並由該省長施行賑濟云云

●江蘇之軍務會議

南京快信南京李督軍以時局緊急江蘇當南北要塞非嚴加防守不能保地方之安靜故於十八日在督署特召集軍事會議除本署各要人列席外當有通縣鎮守使張仁奎江甯鎮守使齊燮元及十九師長鎮澄安要塞司令楊春普等要人云

●倪嗣沖請復巡閱副使

安徽倪巡閱使昨電政府稱長江巡閱軍事重要巡閱副使一缺前經奉令裁撤應請恢復即以殷謀補充云云

●昨日之閣議

昨日爲星期二閣議例會內務田文烈仍未到薩代揆及閣員均列席上午十時五十分開議重要議案列舉於下（一）吉督鮑貴卿以謝米諾夫秘密赴哈意欲破壞中東路請示辦法（結果）電令駐哈各軍嚴加防範謝如特强抵抗即以武力對待（二）外交部提出駐京英國公使對劉存厚在漢南種烟提出抗議請予查辦案（結果）候赴陝查烟專員回京後詢明眞相再定辦法（三）新督楊增新電陳擬訂與俄國新舊黨通商辦法二種請核示祇遵（結果）交主管機係核議（四）外交部提出日使對於魯案第三次通電應否駁覆請公决此案討論甚久無結果時屆正午十二時因公議張巡閱使遂即散會由司法總長朱深入府報告云

●農商銀行發行紙幣

農商銀行發行紙幣前經幣制局擬訂限制辦法六條提交閣議通過茲竟得該案內容摘錄如下（一）此項紙幣俟政府實行統一紙幣時該行仍應悉數收回（二）發行數目應呈請幣制局核定（三）關於發行紙幣準備各項應另定詳章報由幣制局核辦（四）由幣制局派監理一員隨時檢查賬目（五）每星期須將紙幣及準備金連同營業賬呈報幣制局（六）所有紙幣應照呈經局定之數目訂定印刷將樣本及訂印合同送幣制局查驗

●南滿公司之收益

▲二千四百餘萬元

奉天電云南滿鐵路公司股東大會於月之十九日午後假坐東京鐵道省開會野村社長及理事監事及股東臨席者約二百餘名由松本理事將八年度營業成績詳細報告滿場喝彩之聲振動瓦礫並承認全部決算要項如下總利益一億五千三百十三萬元總欠損一億二千八百七十五萬元總純益二千四百三十七萬元此外有前年度純益剩餘存款七百七十一萬元次年度保留剩餘金則決定八百十四萬云

●俄黨將押解來京

吉林消息俄舊黨高梅果夫及必作阿力二人自經吉後俄領初則質問繼則要求引渡現在且有請他方出而干涉之意閩鮑督恐別生枝節擬將高必二氏派員監押赴京請中央暫行看管云云

●藏番又窺川邊

駐藏辦事長官代理李家溁近有函電到京謂藏人近密謀窺伺川邊并有聯合土司各種舉動川滇廿各處現均嚴行戒備云云

●伍廷芳遊箱根

東京二十一日電伍廷芳已於二十一日行抵箱根當即投宿於富士屋旅館云

本京新聞

▲昨日大柵欄之火警

近來北京火災屢見疊出而以盛之區尤易召祝融之禍如旬日前東安市場之大火災迭經本報揭載乃昨日上午十一時許大柵欄路北吳德泰茶店突然自後院起火旋即延燒房屋十二間並延及東鄰東協恒衣舖二間西鄰同濟堂藥舖將東面樓窩燒燬暨祥義號洋貨布舖二妙齋扇子舖慶樂園萬昌菓局聚興號烟舖均受損失不小當經各軍警水會趕到撲救至下午二時始行熄滅云

▲幾成禮士胡同第二幕

（珍十二）

天壇內農商部所辦之第一林業試驗場自民國三年開辦以來頗著成效辦事員共有數人內有陳某係福建人突於昨晚九時乘場內無人之際有已革之職差王炳三素因悍手持利器闖門而入對於陳某大罵不已跑至陳某之寢室內搜索幸陳時在同事王某之寢室內談天未遇於難而王炳三惡意未遂即在陳某窗外等候王某情急遂代陳至門外喚警來場當時被獲送外右五區收押矣

▲公府衛兵之換防

公府守衛司令部以駐守公府之第十五師衛兵行將開差現經呈明大總統即以慶威將軍王懷慶所部之淮軍巡防隊三營調駐公府各處守衛日內即可換防云云

▲第十五師南下昨訊

駐紮南苑之第十五師奉命南下援湘已誌昨報聞該師已於昨日預備開拔惟京漢及京津兩路皆不能通行據云該師須由天津乘船南下云

▲政府過節之裏面

政府前因夏節節關需用浩繁除本月收回之鹽餘關餘各款外不敷甚巨特由財政當局並邀同錢伯愚署長竭力設法始克渡此難關計由部署共發各種借券五百五十萬元京內各銀號亦有數百萬元其餘條件均極優厚此外尚有由津滬等處各銀行商借數百萬元其利率竟至二分之重且以九二交欵雖云可濟燃眉要亦飲鴆止渴

▲設立國語傳習所

教育部現爲統一國語起見現在部中設立傳習所一處所有各學校國文教員及有志習學國語者均可入所肄業傅次長刻已組織一切矣

（固十）

▲取締收買舊首飾

京師警察廳以邇來收買首飾鋪店林立深恐賊匪暗在各舖銷贓現在擬定取締之法凡收買舊飾者均須每月將所數之物造冊報廳一次以防誤買賊贓商民受累

（仲八）

▲匯文行卒業禮式

匯文學校及慕貞書院前日午後在美以美會愛司辟來教堂合行卒業禮計發文憑一百十四紙高等學生三十九紙中學生四十一紙聖經班十紙女學生二十四紙云

▲師校舉行畢業式

西城祖家街北京師範學校本年畢業生白鎮瀛等五十四名業已實習完畢聞該校定於二十三日下午舉行畢業式云

▲添設工讀學校

華法教育會同人以西單報子街第一工讀互助學校成立以來頗著成績現爲擴充計又在騾馬市潘家河沿設立第二工讀互助學校一處昨已成立招生矣

（基十）

命令

大總統令

派劉定宇李泰三劉以蕭張乘運充司法官再試典試委員此令

派張汝霖龍騫充司法官再試監試委員此令

張浩授爲海軍上校此令

中華民國九年六月二十二日

廣和 五月初八 譚富英 劉富溪 慶頂珠 斬黃袍
文明 五月初八 張喜芬 張蘭卿 探母 大劈棺
同樂 五月初八 李百歲 趙菊芳
三慶 五月初八 朱素雲 陳文啟 奪小沛 六殿
廣德 五月初八 晚香玉 恩佩賢 玉堂春 今古奇觀
中和 五月初八 小小香水 金蘭英 雙官誥 蝴蝶盃
新世 五月初八 小俊峯 金蘭香 長板坡 南天門
新世 五月初八 陳碧雲 白月樓 烏龍院 朝金頂
大明新 五月初八 八仙且 李小山 蟠桃會 魚腸劍
吉祥 五月初八 崇月來 五齡童 挑滑車 碰碑

名著

◇社會改造之原理（五十四）

英國羅素著　余家菊譯

第六章　教育（續）

在社會經濟制度沒有改變以前、學校幾乎不能不教授經濟競爭中的殘酷無情。特別的是中等程度的學校、因為他們要依靠父兄的好批評去維持學生的數目、要博得父兄的好批評又要依靠多登生徒成功的廣告。這是國家的競爭團體其所以有害的一種狀態。自然的、純潔的知識慾望、在青年中極為普遍；即令在許多青年中、這種慾望是潛伏的、亦很容易喚起。但是這種慾望受了悲慘的摧殘、因為教師單祇顧念考試、文憑、與學位等。從入學的一分鐘起、到離開大學的最後一分間、沒有時候讓兒童去思考、沒有時候讓兒童去飽嘗知識的滋味。自始至終、沒有別事、祇是長年受顛倒於考試的分數以及教科書的節目。異常有智慧的兒童、後來亦厭惡求學、不到忘却求學的事、望不得即刻逃入實際的生活。然而實際的生活上、亦如從前一樣、經濟機關把他捉為俘虜、他的一切自然的慾望都摧殘了、損傷了。

考試制度以及把教育看作訓練生活術的手段等、都引導青年從純粹功利主義的觀察點去估量知識、把知識當作金錢的敲門磚、不當作智慧的門徑。如果他們祇左右沒有純正知識興味的人、關係倒也還小。不幸他所左右的多半是知識興味最強的人、因為考試制度壓迫得最為慘酷的、就是他們。教育對於他們、簡直是——對於別人也有幾分——獲得優越資格的手段；依着考試競爭的冷酷與社會上不平等的虛榮、於是就傳染愈深。自由的、無私的考慮、指示我們、以為不論有無何等不平等存在於烏托邦內、一切實際的不平等差不多都是與正義相反的。但是現今的教育制度、對於個個人都瞞匿這種情形、祇是不瞞匿失敗的人；至若那些成功的人、都是因不平等而獲得利益、又有教育他們的人在背後給以種種鼓勵。

大多數兒童最容易被動的承認受教師的智慧。這種態度、沒有努力於獨立思想、而且又好像是合理的、因為教師比生徒的知識富些；再且又容易取得教師的贊賞些——除非教師是個特別的人。被動的承受、實在是一種不利於後來生活的習慣。他使人尋求領袖、而且無論立於領袖地位的是誰何、總是盲目的服從。他使教會的、政府的、黨派的預備會議得有勢力、並使其他一切有害的團體——人類誤用這些團體去維持有害的舊制度——得有勢力。即令教育盡力獎勵獨立思想、亦許不能得着許多、不過總要比現在所有的多些。如果教育的目的是要使學生自己思考、不是要使學生承受一種結論、教育的措置就要大加變更：教授的速度要緩、討論的時候要多、刺激兒童自己發表的機會要多、并且要努力使教育採用兒童所覺得有趣的事實。

還有最重要的一層、就是要盡力刺動精神冒險的嗜好。我們所住的世界、極為複雜、極可驚異：極平常的事件、愈加考究、就愈為煩難；大家以為不能思議的事、倒反因天才的努力而極為明瞭。思想的權力、思想所能支配的廣大世界、思想所能隱想像的更廣的世界、使那些醉心於日常圈套以外的人、有極為豐富的內容、有機會避掉日常生活的瑣碎與疲勞。因此、全般的生活就充滿了興味、而平凡的藩籬就打破了。使人類到南極去探險的同一冒險的嗜好、使人類釀出戰爭的同一喜歡角力的感情、能夠在創造的思想中得着既非浪費又不殘酷的發洩。這樣的發洩、祇是增加人類的莊嚴、因為他用人類精靈從不可知世界所攜來的光榮包裹人生。多多少少、給些這樣的愉快於那些能夠享受的人、就是精神教育所値得的最高目的。（未完）

講演錄

◇新村的理想與實際

周作人

六月十九日在北京社會實進會講演會所講

我們的講演會已開了四次了——第一次的講演稿已登在晨報上。第二、第三的講演稿因有圖表刻版繁難及記錄者因考試忙碌、不能整理之故、至今尚未發表。（第二次講演錄擬在人道月刊上發表、第三次講演錄俟整理完畢後、即在晨報上發表）這是第四次的講演稿。這次講演、本來由我記錄。承周先生把這篇原稿給我、所以我就沒有把我的記錄整理好再發表的必要。這樣省了我許多整理的時候、是我不得不感謝周先生的——周先生這篇文章很能把新村運動的精神和他的實在情形、說寫出來、去了許多人對於新村的懷疑。但大家要知道周先生這篇文章所指的理想、是日本新村運動者的理想、——其實世界新村運動者的理想——所稱為實際的、也只是日本新村的實際情形。因為周先生文章裡沒有明白的指出來——雖然在講演的時候、周先生曾說明過——恐怕有人誤會、所以我在這裡代為聲明一下。

鄭振鐸　一九二〇、六、二十一、

新村的理想、簡單的說一句話、是人的生活。這人的生活可以分為物質的與精神的兩方面。物質的方面是安全的生活、精神的方面是自由的發展。安全的生活本是一切生物的本能的要求、人類也自然是一律的、算不得什麼新理想、不過求這生活的方法與以前有點不同能了。以前的爭存、固然也有同類互助與異類相爭、但同類中也一樣劇烈的爭鬪。現在是想將生存競爭的法則加以修正、只限於人與自然力或異類的中間、若在人間同類、不但不應爭鬪、而且還應互助了平和的生活纔是。生活的內容也與以前的不同。在這互助的平和的生活裏面、什麼功名富貴本已沒有價值、第一重要的、還是衣食住這幾件生活必要的事項。要是這幾件事沒有正當的解決、生活就根本上搖動、人人覺得不安、同現在情形一樣。所以新村關于這個問題、特別的注重、他們主張以協力的勞動、造成安全的生活、換一句話、也就是「各盡所能、各取所需」的生活。但照新村的理想、勞動與生活這兩件事、各是整個的、是不可分割的。人人有生存的權利、所以應無代價的取得衣食住、但這生活的資料、須從勞動得來、所以又應盡勞動的義務。這與平常說的「不勞動則不得食」的不同。因為新村的勞動是對於人類——社會——的義務、並非將力氣來抵算房飯錢。倘若說「一日不勞動、一日不得食」、那就與現今的勞動者將一日的勞動、換一日的生存、把生命與勞動切片另賣、沒有什麼區別。在自然界中、這原是當然的法則、在特別情形底下——譬如魯濱孫的樣子、也是不得已的事情。但在現今、這種不安全的生活、是人情所不能堪的、所以想沒法救正、至於辦法上的困難、大約可以信託人智、容易解決。因為人的智識進步、一方面可以利用機械的力、增加出產、一方面道德思想改變、許多惡德也可減去了。大家在這村裏、各依了他能力所及、揀一種工作去做、能做辦重的工作、或是做的好的多、固然最好、即使只能做平常的工、也不妨事、一樣的能得安全的生活——無代價的取得健康生活上必要的衣食住。譬如一個人在村裏、只作了一天的工、却害了一年的病、他的待遇、在作工的一天與害病的一年裡、都是一樣、就是無代價的取得康健生活上必要的衣食住——及醫藥。他的一天的工作是他對於人類所盡的義務、他的一年的待遇是人從人類所得的權利。因為各人於自己勞動、也就為不幸的隣人勞動了、所以那不幸的病的、老的、幼的、不能勞動的人、也可以安全的生活。

新村的物質的一面的生活、完全以互助、互相依賴為本、但在精神一面的生活、却是注重自由的發展的。我們承認全人的生活、第一步是物質的滿足、但我們不能就認作人生的全體。人生的目的不僅是在生存、要當利用生存、創造一點超越現代的事業、這纔算順了人類的意志——社會進化的法則、盡了做人的職務、不與草木同腐。英國有一個人說、「與其使工人能讀Bacon（培根）、還不如使他們能喫Bacon（火腿）。」這話固然也有一半真理、但應該知道、工人如真能有喫火腿的時候、其中也有一部分是培根的功勞。我們如得到文明的恩惠、不能不感謝創造這文明的人們。新村的理想、是不但要工人能喫火腿兼讀培根、還希望其中能出多少培根、來惠益人類。所以他們一面提倡互助的共同生活、一面主張個性的自由的發展。他們希望因物質文明進步的結果、每人每天只要四點鐘勞動、就夠用了、留出其餘的工夫、做自己的事。有特別才能的人、併可以免去工作、專心研究、因這科學或藝術的研究、其在社會上的利益、不下于生利的手的工作、所以可以相當。但倘這研究與勞動沒有抵觸、無免除的必要、那當然不成問題了。這個辦法、有人或者疑心是不平等的、似乎一種階級制度、實在是不然的。我們以人類的一個相對、各各平等、但實際上仍然是各各差異。性情嗜好的不等、天分的高下、專門技工的不同、都是差異、却不是階級。階級的不好、在於權利義務的不平等。現在權利却是平等、不過義務不同、不是量的不同、只是性質的不同。力氣大的人、去伐木鑿石、不很覺的辛苦、或者反以為愉快、但叫他做一問代數反很為難了。倘使強迫黴菌學家、立刻丟下顯微鏡、去修理馬路、不但在他很是為難、而且成績也未必能好、都是極不經濟的。這原不過是兩個極端的例、在這中間能夠調和、放下顯微鏡拿起鐵鎚的人、自然也可以多有的。總之尊重個性、使他自由發展、在共同生活中、原是不相抵觸的、因為這樣纔真能使人「各盡所能」、不僅是為個人的自由、實在也為的是人類的利益。

新村的理想的人的生活、是一個大同小異的世界。物質的生活是一律的、精神的生活是可以自由的。以人類分子論、是一律的、以個人論、不妨各各差異、而且也是各各差異的好。各國各地方各家族各個的人、只要自覺是人類的一分子、與全體互相理解、互相幫助而生活、其餘凡是他的國的、地方的、家族及個人的特殊性質、都可以——也是應該——儘量發展、別人也應當欲與的。不過這小異的個性、不要與大同的人性違反就好了。譬如法國他的對於文化的貢獻、都是法國人民的榮譽、也是人類的喜悅、但是那絕對的傳統主義（Traditionalism）的思想、當然是例外了、倘若藉口大同、追壓特殊的文化與思想、那又是一種新式的專制、不應該有的。大同與統一截然不同、文化與思想的統一、不但是不可能、也是不能堪的。假使統一的世界居然出現、大家只用數目相稱、作息言動、都是一樣、所知道的大家都知道、不知道的大家也都不知道、無論社會進化必不可期、就是這生活的單調與沉悶、也就夠難受了。所以新村的理想、這將來合理的社會、一方面是人類的、一方面也注重是個人的。（未完）

詩

屠爾蓋涅夫的散文詩（八）

沈穎譯自俄文原本

七『聽着愚人的判斷』（普希金）

『聽着愚人的判斷』……我們著名的歌者、你永遠說的很是；這一次你又述說他了。

『愚人的判斷、和羣衆的笑聲』……誰沒有經驗過那個和這個呢？

這都可以——應當轉移的；誰有力量——誰就可以輕視！

然而有種使得自己心間很痛苦的打擊……人作他所能作的；熱心、愛戀、誠實的工做着……誠實的靈魂很厭惡的離開他；誠實的面容、在他的面前、現出憤懣的神色。『離開這兒！去！』——『無論你、無論你的勞力、我們是不需要的、你污辱了我們的居所——你也不知道、不曉得我們……你是我們的仇敵！』

這個人那時怎麼辦呢？繼續着勞動、也不想着辨白——也不希望那公正的批評。

有時候農人咒詛那個給他們馬鈴薯、麵包的代價、貧人每天的食物的旅客……他們從那向他們伸長的手裡、打碎了貴重的贈品、扔在土地上、用脚踏碎了。

現時他們養育着他們——并且還不知道自己恩人的姓名。

得了！他的名字與他們有什麼相干呢？他、是個沒有姓名的人、從飢餓裡將他們救出來。

我們只竭力為我們運來真正有益的食物。

有那所戀愛的人、嘴裡悲苦、不正當的罵着……然而這個可以轉移的……

雅典的將軍、向斯巴達的人說道：『打我罷！但是請聽着！』

我們應當說：『打我罷——但是得强健和飽食！』

一八七八年、二月、

研究

◇『種源論』解題（五）

西諦　建侯

動植物在地球上底分布、本是因地勢底高低和氣候底寒暖而生變異的。橘渡江就成了枳、地質則品種也隨之變、所以那些學者都認定拿這動植物底分布來證進化論、是極要緊的事。凡論到動植物變化底時候、都不能不引證地上分布說的。達爾文種源論底中間十二十三兩章、就是論說這個道理。華列司繼達爾文之後、搜集了許多材料、作地理學上動物分布論二冊（Geographical Distribution of Animals. 2 Vols. London, 1876.）又繼撰島嶼界一冊（Island Life. London, 1880.）英人安狄魯馬列（Andrew Murray）調查哺乳動物底分布、著地理學上哺乳動物分布論（Geographical Distribution of Mammals. London, 1866.）席博模又研究鳥類底分布。及至美國人赫爾蒲林（Heilprin）著動物底地理地質分布論（Geographical and Geological Distribution of Animals. London and New York, 1887.）不獨地理學底關係、連地質學上散布的材料、也廣為收錄了。英人白達爾（Beddard）著近世動物地理學（Zoogeography）、雖一小冊、却很得要領、初學者尚之尤極便利。此外關於植物底分布、法人杜康德爾（De Candolle）底植物地理分布論（Geographie botanique raisonnée. 2 Vols. Paris et Genf.）德人格利瑟巴哈（Grisebach）底地上之植物（Die Vegetation der Erde. 2 Vols. Leipzig, 1872.）和植物地理學（Gesammelte Abhandlungen und kleine Schriften zur Pflanzengeographie. 2 Vols. Leipzig, 1880.）、陰格爾爾（Engler）底植物界底發達史（Versuch einer Entwicklungsgeschichte der Pflanzenwelt. 2 Vols. Leipzig, 1879-1882）杜陸德底地球上之植物界（Drude—Die Florenreiche der Erde. gotha, 1884）顯花植物系統的地理的種別（Die systematische und Geographische Anordnung der Phanerogamen. Breslau, 1887.）植物地理學附圖（Atlas der Pflanzengeographie. Stuttgart, 1890.）植物地理學參考書（Handbuch der pflanzengeographie. Stuttgart, 1890.）英人赫姆斯黎著島產植物報告（Hemsley, W. Botting—Introduction to Reports on Insular Floras. London, 1885.）都是收羅宏富、考證精確。還有關於一國一地所產的動植物誌等著作、更難枚舉了。

進化論在地質學上也有許多的證據。達爾文說往古地球上所有而今已絕滅的動植物化石、可為研究物種變化的好材料。因此化石學愈加進步、而材料愈廣。德人齊特爾和辛拔爾兩人著的古生物學（Zittel u. Schimper—Handbuch der Palaeontologie.）及齊特爾著古生物學之特徵（Grundzuge der Palaeontologie. Munchen 1895.）收羅宏富、是研究進化論的良好參考書。

德人顧爾母勞巴哈著植物化石學初步（Solms—Laubach—Einleitung in die Phytopalaeontologie. Leipzig, 1887.）辛克著化石的植物變遷（Schenk—Die fossilen Pflanzenreste. Breslau, 1890.）及植物化石學（Schenk—Phytopalaeologie. Munchen, 1890.）等、關於植物化石、搜羅也不少、均不失為良書。

又發生學和比較學底進步、也與進化論底證明上很有關係。這兩種學問近年更是昌明了。動物發生的狀態、各部類底關係、變遷、進步等等、隨同比較解剖學底進步越見明白。發生學底參攷書籍、有柯立克爾著的人類及高等動物發生論、（Kolliker—Entwicklungsgeschichte des Menschen u. der höheren Tiere. Leipzig, 1871.）人類及高等動物發生論綱要、（Grundriss der Entwicklungsgeschichte des Menschen u. der Tiere. Leipzig, 1880.）佛司塔及巴爾佛同著的發生學原理（Foster and Balfour—The Elements of Embryology. 2 Vols London, 1874.）巴爾佛著比較發生學論文（Balfour—A Treatise on Comparative Embryology. 2 Vols London, 1880-1881.）赫爾圖威席著人類及脊椎動物發生學教科書（Hertwig—Lehrbuch der Entwicklungsgeschichte des Menschen und der Wirbeltiere. Jena, 1886; English edition by Mark, London, 1892.）哈德遜著發生學研究指南（Haddon—An Introduction to the Study of Embryology. London, 1887.）杜法爾著發生學圖解（Duval—Atlas d'Embryologie. Paris, 1883.）柯耳謝爾和海德爾同著無脊椎動物比較發生學教科書（Korschelt u. Heider—Lehrbuch der vergleichenden Entwicklungsgeschichte der wirbellosen Tiere. Jena, 1890-1893; English Edition by Mark and Woodward, London, 1895）馬謝爾著脊椎動物發生學（Marshall—Vertebrate Embryology. London, 1893.）比較解剖學底參考書。也有六七種好的。赫胥黎著有脊椎動物底解剖、和無脊椎動物底解剖、兩書、（T. H. Huxley—The Anatomy of Vertebrate Animals. London, 1871. The Anatomy of Invertebrate Animals. London, 1877.）德人格梗保著有比較解剖學底特徵和比較解剖學底原理、前書出版在一八七〇年比赫胥黎還早、後書在一八七八年、同年英人白耳（Bell）譯成英文。（Gegenbaur—Grundzüge der vergleichenden Anatomie. Leipzig, 1870. Grundriss der vergleichenden Anatomie. Leipzig, 1878.）德人威德爾解模（Wiedersheim）著比較解剖學教科書和脊椎動物解剖底原理、（Lehrbuch der vergleichenden Anatomie der Wirbeltiere. (Jena, 1884.) Grundriss der vergleichenden Anatomie auf grundlage der Entwicklungsgeschichte. (Jena, 1886.) 後書英人巴爾克爾（Parker）於一八八六年英譯。此外又有德人朗格（Arnold Lang）著的比較解剖學教科書、英人白納爾（Benard）英譯於一八九一年。大概解剖學、德國研究的最精、英國差一點。看他們底著書、就可以明白的。（未完）

樓　早　馬連良　三字經　尚富霞　荷珠配
園　早　小寶芬　拾金　姜桂鳳　蟠桃會
園　早　劉鳳林　周瑞安
園　沈華軒　醉梅　刺巴杰　女起解
樓　金翠英　金小仙　路安州　烏盆計
園　早　李鳳云　常九如　白水灘　燕脂虎
界　早　小白菜　胡振聲　恆中姻緣　換子
界　金鶴香　小俊峰　吊孝　淮安府
戲院　早　小翠花　黃閏卿　雌雄標　打花鼓
園　早　全班合演　石韞玉　混元合　思凡

五淋白濁 花柳梅毒

樂山清血搜毒丸

樂山清血搜毒丸乃經內務部批准立案並在農商部雙地球商標註冊自發售至今已歷二十餘年矣功效神驗久為世知何待贅言竟有喪心牟利之徒仿造此丸於是奸商弄牌子學夫人之技倆射影模形潛肆其魚目混珠之心本醫士屢屢聲明不只為護名譽起見恐彼其愚弄者有危險之處故樂內附入本醫士小照并雙地球商標繪畫放大惠顧者亦詳細辨之勿被贋品所欺本醫士幸甚惠顧者幸甚

花柳之毒最易傳染輕者淋濁重者楊梅惡瘡初得者若不即早療治日久瘀毒攻入骨髓之內血管之中延蔓全身小則傷己身大則傳染妻子其害危險哉本醫士秘製清血搜毒丸如患常年止淋濁多年梅毒未淨者或楊梅倒發髮脫齒落破爛升喉天門鼻梁崩陷或瘀毒攻入骨髓血中腦肺臟經絡或屢愈屢犯或經年累月纏綿不清或每居春令必犯服此丸能將骨髓血內毒根搜掃清除服愈永無後患之慮也

▲樂山清血搜毒丸主治各症列左

傳染花柳淋濁　下元虧損淋濁　虛寒不固淋濁　小便腫痛淋濁不止　便前便後尿管刺痛　時流時止淋濁　風火淋濁　沙淋石淋赤白諸淋　楊梅結毒未發已發出者　魚口便毒　橫痃　下疳　小便淫瘡潰爛　楊梅入骨筋骨疼痛　梅毒遍身發癢　偏身紅疹　各種疔毒惡瘡　傳染婦女及小兒胎毒各症

每大瓶洋一元　每六瓶洋六元正

總經理處 前門外觀音寺中間華英大藥房

分售處 前門大街路東中美藥房　西單牌樓英美藥房　東安市場暢觀樓內瑞華藥房　東四牌樓北瑞豐藥房　西四牌樓寶光藥房　天津單街華英藥房　天津老德記藥房　張家口怡安街葆記藥房　濟南府老德記藥房　太原府中西藥房　開封府　奉天中西藥房　漢口西藥房

外埠函購原班寄奉　無論購藥一瓶至一打均照原價外加郵力二角

近有不肖子孫仿造偽製或影射相同實係假冒務請認明螺絲蓋玻璃瓶底鑄有樂山二字樂山清血搜毒丸並雙地球商標本醫士小照方為真品庶不致受無恥奸商偽樂欺騙也

花柳染疾服藥須知 錯錯錯

敝館設立[illegible]市廛日尚繁華花柳病症日見增多無論何界均以冶遊為應酬所必需每每於不知不覺之中為外毒所沾染日後發現各種毒症輕者淋濁重者楊梅惡毒等症患者每多延誤忍痛耐苦不細擇良藥誤服劣藥暫愈一時延至三五日後好不現症日入骨髓之內根深蒂固轉生各種險症即致終身之累豈不可惜凡患淋濁者不可不速治無論新久輕重即服此丸保可奏效本醫士秘製之丸專治一切花柳毒症服後毒入腦膜小便腫疼毒入骨節疼痛不止以及魚口便毒橫痃下疳楊梅結毒無不應驗如神今因奸商射利假冒此丸特將本丸主治各症開列於左

▲今將主治各症開列於左

一 治沾染花柳之白濁
一 治多年不止之白濁
一 治夢遺滑精及不夢而遺
一 治梅毒未發出者
一 治魚口便毒橫痃下疳
一 治梅毒週身癢四肢倦怠
一 治便前便後尿管刺癢之白濁
一 治思慾不遂手淫過度之白濁
一 治風沙火石各種赤白淋症
一 治楊梅結毒已發出者
一 治頑毒入骨骨痛手足痲木
一 治結毒頭痛眼花耳鳴耳癢

以上各症無論新久輕重已服多種劣藥不效者一投此丸莫不立奏奇效應驗如神

▲定價每瓶一元每六瓶五元

▲經售處 北京大柵欄路南華美大藥房　西單牌樓英美亞洲藥房　東四瑞豐　東安市場瑞華　天津單街子老德記大藥房　奉天鐘樓南中西大藥房　山東濟南西門內老德記大藥房　張家口怡安街葆記藥房　外埠函購原局回件無論一保內外加郵費一角五分　仲友文大醫生謹啟

仲友文活胃舒肝丸

仲友文秘製活胃舒肝丸主治男女老幼肝鬱不舒胸膈煩悶憂慾傷肝情志不遂勞碌過度心胃刺痛胸脅串痛怒氣結胸肚腹脹滿反胃嘔吐噯氣吞酸倒飽嘈雜食不消化食稀物傷酒傷食吐痰吐水腹脹每瓶一元每打十元

北京大柵欄定美大藥房　東四瑞豐　東安市場瑞華常　天津單街子老德記　西街華英　張家口怡安街葆記　奉天鐘南西

願體館主

識界鉅子孫灌夫先生學識兼優望名素著津沽社會婦孺皆知孫君在津辦報多年以維代言不啻苦口良言維持風化正人心孫君著作日日流行社會津沽同胞受益良多矣孫君骨自述其生平略史規照錄之以供案牘勞心者之研究焉

友文先生大鑒鄙人於庚子年間蒙五省援軍江行營營務處派充隨辦營務差使彼時年方二十餘歲又蒙總辦日夜馬為役筋骨罷常勞碌日夜不安枕有遺精之症自恃青年未曾介意是年又蒙總辦兼

由海外採選貴重藥品製煉性能見功甚速專治花柳淋濁或房勞所傷及體虛腎弱致成諸淋者連服此丸數日無不奏奇功實為奇效之聖藥也主治黃患花柳之淋濁小便紅腫尿管刺痛之淋濁便前便後帶白之淋濁下元虧損腎冷之淋濁虛寒不固便溺之淋濁服此丸其效如神服法每日服三次每次服五丸連服七日除根永不再犯

女孩佩珠何以如此茁壯強健

山西代州陸軍騎兵二團二連郭立齋先生來信云敬啟者素仰貴藥局嬰孩自己藥片全球馳名嬰兒諸症效驗無比是以小女佩珠初生時某即購買兩瓶以備應用嗣後小女常患胃熱時作嘔吐或大便秘結投以此藥片無不藥到病除至服完一瓶後以上諸症全然消滅足感此藥片之效力洪大今小女已過週歲靈健非常

嬰孩自己藥片係英國通用小兒之靈藥可保絕無危害藥性和平即最幼稚甫生之嬰兒亦可服用舉凡小兒發熱胃不消化大便秘結腹肚痛嘔吐蛔蟲等症均有療治能使易於出牙且得天然康樂之安睡並得易於循序長成也如尊處無從購買嬰孩自己藥片請即寄郵票大洋六角至上海四川路韋廉士醫生藥局原班郵送一瓶可也

在夏令應如何扶助閣下之精力

每六瓶英洋八元郵力在內

閣下所需閱之衛生小書奉送

書名曰延齡妙術以及男子婦女小兒衛生等書如欲索取即須寄一明信片至以上所列地址原班郵送可也

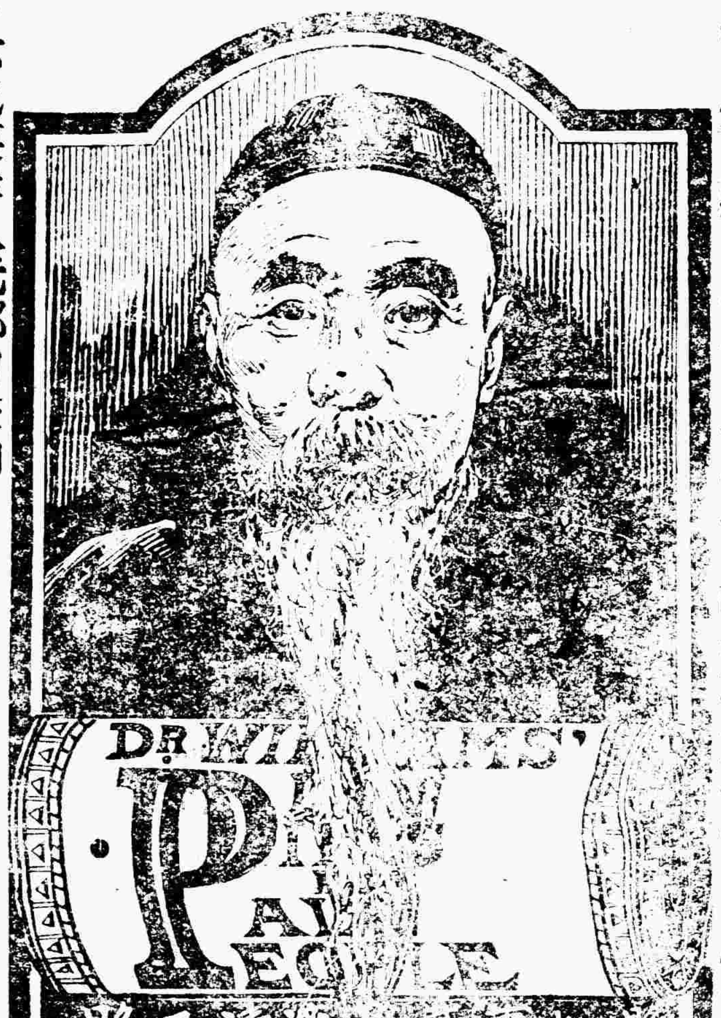

天時炎暑之際如何得康強以及腹瀉療治方法

夏令衛生之法首重扶助強健欲求強健即注意血液清潔強健有力是為至要因暑天血液稀薄如水故也如是則身體軟弱之門開矣易於發熱腹瀉痢疾以及一切暑季疾病叢生也或因以上諸恙遇身乏力全體虧損矣能使氣血衰者腦筋定必衰殘無力胃不消化或腦筋刺痛頭暈頭痛等狀是也況血薄氣衰者欲使血液鮮紅之藥莫妙乎服用韋廉士大醫生紅色補丸以此丸為熱帶中家用之良藥矣即如南洋美洲中部均新加坡爪哇蘇門答臘邏羅錫蘭何以及南洋各處之人服用韋廉士大醫生紅色補丸過年四季天氣炎暑也居住以上各處得是丸之扶助能令精力強健且紅色補丸救治千萬之患夏令疾病者均獲治癒強壯有力即如江西南昌府濟清號鵬元先生之證據其來函云僕終年患漏症多時發時愈服藥未能稍愈後有友人勸服韋廉士大醫生紅色補丸購服數瓶即全愈一竟無不復發感喜交集以為報茲特專函鳴謝並附照片一紙即乞收此外韋廉士大醫生紅色補丸曾經治愈無數之患以下各症即如胃不消化血薄氣衰癲瘋骨痛婦科各種筋系刺痛疾病頭痛山嵐瘴癧濕痛以及臀尻酸楚等疑難症凡經售西藥者均有出售或直向上海四川路九十六號韋廉士醫生藥局函購每一瓶英洋一元五角

腎虧體弱腰膝痠痛

求人身欲得養生之要訣者惟腎經一部最有重大關係如腎經強壯百病無從侵入故體質依腎為根本氣血自然充足精神必定環生人當以保腎補腎為前提若內腎虧損初覺頭暈眼花耳鼓蟬鳴微受辛勞脊背即作酸痛步履為之艱難行動心跳動作氣喘陽物萎縮夢遺滑精挨之理由皆因先天不足後天虧損過早幼稚婚娶不知節慾久而喪失本源不但百病易生甚至絕嗣斷種本醫士秘製補腎壯力丸功用補腎固本誠保腎添精補髓之至寶也

樂山補腎壯力丸主治各症

房勞過度　陽物萎縮　舉而不堅　老年精衰　精冷精清　夢遺滑精　赤白淋濁　夜多小便　尿後反滴　神困倦怠　頭暈眼花　耳鳴耳聾　行動心跳　動作氣喘　脊背刺痛　腰膝酸疼　履艱難　風濕癱瘓　身懶惰　手足痲木　形容枯瘦　四肢無力　五勞七傷　諸虛百損　婦女各安　赤白帶下　口呆滯　月期　水慾

每瓶洋一元六瓶五元

樂山補腎壯力丸並雙地球商標近有無恥奸徒欺騙仿造偽貨冒充精美玻璃螺絲蓋名為補腎壯力丸以圖漁利勿受其欺　惠顧諸君購買時務請認明

外埠函購外加郵費二角　原局寄奉　經售處請閱下文廣告內註明

樂山潤肺止咳化痰丸

吸煙之人咳嗽一症為肺臟之病最為嫩嬌呼吸之總關也然偶受風寒或內受鬱火或因氣逆或操勞過度感冒而致肺必患咳嗽得者若不速治日久脾胃衰敗呼吸不靈精神消耗氣管塞閉內養生之津液皆變為痰危險哉本醫士秘製此丸通漸成癆瘵之症不危險本醫士秘製此丸功能潤肺化痰止咳定喘開胸氣應驗如響主治各症列下初起傷風咳嗽感冒肺寒咳嗽內逼鬱火肺熱咳嗽氣喘氣逆咳嗽操勞過度咳嗽無痰下嗽痰中帶血呼吸不靈氣管塞閉不通各種痰飲哮喘破金失音咽喉痛胸悶欲嘔夜不安眠五勞七傷各症無論男女老幼遠年近日新久輕重服此丸

老嗽痰嗽痰喘咳嗽多年不止

諸般咳嗽或按節令必犯立見奇效真補肺至寶也

▲價目每盒大洋一元六盒大洋五元

惠顧務望認明樂山潤肺止咳化痰丸雙地球商標方不受他種劣藥朦騙也

▲外埠函購[illegible]均照

經售處 樂山補腎壯力丸樂山潤肺止咳化痰丸　前門外觀音寺中間華英大藥房　前門大街中美藥房　[illegible]老德記藥房　東四牌樓北瑞豐藥房　西單牌樓英美藥房　西四牌樓寶光藥房　天津老德記藥房　張家口葆記藥房　奉天中西藥房　濟南老德記　太原中西藥房